滿洲報

(第三種郵便物認可大正十一年七月廿四日) 發行人 西片朝三 編輯人 金念曾 印刷人 金慕韓

昭和三年七月七日

(本報價目) 每份現大洋五分 每月現大洋一圓一角 三個月現大洋三圓二角 六個月現大洋六圓二角 全年現大洋十二圓 報費先惠郵票不收 (廣告刊資) 一行十二字起碼 資刊一日每行現大洋一圓 特別及長期者另議

大連市山縣通一四二番地 發行所 中日合辦 滿洲報社 電話 (編輯部)(長)七五一三番 (經理部)四〇三四番 振替貯金口座(大連)三七三番

THE MAN CHOU PAO SHE
142 Yamagatadori, Dairen,
Manchuria.

北京碧雲寺祭告孫靈
黨方各將領各團體均參與
午後同往列席分會成立典禮

蔣介石馮玉祥閻錫山等六日朝八時在北平西山碧雲寺孫中山靈前舉行北伐完成報告祭典、參列者爲蔣介石、馮玉祥、閻錫山、李宗仁四總司令、吳稚暉、鄧力子二中央執行委員、鹿鍾麟、白崇禧、朱培德、方振武、陳調元等各軍長、總指揮、河北省政府、北平市政府、國民黨市黨部指導委員、總會、總工會、學生總會等團體、蔣介石朗讀北伐完成之報告文、按次詣中山靈前禮拜、莊嚴十時閉會(六日北京專電)又電、馮玉祥六日朝六時列席碧雲寺之孫中山祭禮典禮、與蔣介石閻錫山李宗仁等會面、結果意見致以爲華北政治中樞機關之北平政治分會之成立、不可忽延、一日祭孫後一同往國務院、即提前於正午舉行成立典禮矣(六日北京專電)

(乘長平丸來津七日入京會鹿鍾麟後即往保定云(六日天津專電)

北平分會 又緩期成立

北平政治分會已緩期至七日成立(六日北京專電)

北平市長 已易何其鞏

北京市政府臨時首席何成濬(蔣派)辭職國府任命馮派何其鞏就任(六日北京專電)

鹿鍾麟赴西山訪蔣氏
遇蔣李交換裁兵意見甚久

五日朝來京之鹿鍾麟午後往西山碧雲寺訪問蔣介石謂馮玉祥病尚未癒能否來京現尚未定適值李宗仁蔣作賓亦來訪乃長時間交換關於裁兵問題之意見至日已西下始歸京(六日北京專電)

閻錫山設宴招待外團
蔣李未到外團頗爲失望

閻錫山在舊外交部招待外交團各國公使武官皆出席但蔣介石李宗仁未到外交團頗覺失望(六日北京專電)

開北伐成功祝賀大會
蔣閻李等各將領均與會

七日天安門外舉行盛大之北伐成功祝賀大會蔣閻李等各將領亦參與(六日北京專電)

馮玉祥到北京 即行過往西山
閻錫山首派員赴保迎馮

馮玉祥六日曉四時抵西直門站抵京即往西山(六日北京急電)

閻錫山五日午後派衛戍司令部參議王鴻一氏往保定迎馮玉祥(六日北京專電)各方懇請馮玉祥出席六日舉行之孫文祭典故來京說又復有力(六日北京專電)

蔣馮閻等不日將南下
已於五日聯名致電南京政府

蔣介石馮玉祥閻錫山五日連名致南京政府電報一通報告云不日南下決定統一大業云(六日北京專電)

不裁兵難救國
蔣介石對各方面之通電

蔣介石六日由西山向上海全國經濟會議常務委員會及馮玉祥閻錫山李宗仁外各軍總指揮軍長等通電如左 不裁兵不能救國軍權財政權非至統一不能達到裁兵目的全國同志須以誠實態度實行云(六日北京專電)

有人說出住所 即行予以槍決
楊宇霆蹤跡何秘密若是

據某處消息楊宇霆目下在灤州北方稱爲水岩之一僻地執行第三四方面軍長職務又楊爲檢閱軍隊不時移動住所此際又極爲秘密若有人說出住處即槍決云(六日奉天專電)

批評張督通電
閻錫山告記者語

閻錫山對張學良之和平通電語記者云所謂奉派信奉三民主義服從國民政府命令故請開國民會議解決東三省等情恐係過於隨便之說法云

馮軍日顧問赴保

馮玉祥所聘之日本松室中佐

晤王外長後方可定奪
山東交涉員之濟案交涉談

山東交涉員崔士傑五日正午在外交部招待記者團據其談關於濟案交涉俟日內回寧與王外長協議後再決定交涉主任余若受任時即以當初政府之方針行之云(六日上海專電)

論說
文事武備之將來 (知非)

從來有文治者、必有武功、而有武功者、未必有文治也、蔣介石起自廣東、初攻湖北、與吳戰、繼攻東南五省、與孫戰、終攻山東直隸一帶、與張孫等戰、建皇皇青天白日之旗、擊堂堂驚魂破膽之勝鼓、戰無不奪、攻無不取、浸假而號稱萬戰無敵之吳佩孚、一蹶弗起矣、浸假而機警無匹之孫傳芳、棄甲脫去矣、浸假而陷害山東之張宗昌、與夫盤據直隸之褚玉璞、士卒倒戈、將佐投降、潰敗無餘矣、其兵力之盛、殺伐用張、不啻若疾風之掃秋葉、卒能犂庭掃穴、會師幽燕、較諸初次革命起義時、有過之而無不及、亦盛舉也、第不知萬目睽睽之蔣介石、身臨大敵、指揮三軍、能見其游刃有餘、一旦止戈息馬、納國家人民於政治一途、亦能有此魄力否、使蔣氏文武兼全、智勇俱備、畢其一生之材力聰明、興利除弊、爲中華民國、四萬萬同胞、造將來無量之幸福、豈不甚善、倘病未能、吾猶望其不護個人之短、舉賢相代、計亦良得、智如蔣介石、當必能見及斯、君子愛人以德、不愛人以姑息、大抵如此、今者南北統一、即在指顧之間、老成凋謝、寥若晨星、欲使登政治舞台、守舊者不能出、新者又不肯出、此又一問題也、而欲解決此問題、事亦非難、只在國府之一道命令而已、

閻錫山昔日治晉、咸稱爲模範省分、指取則焉、然羨慕之者、雖有其人、實行則效者、曾未目覩、嗚呼、言之非艱、行之維艱、斯語誠不吾欺、況閻氏資格甚老、與革命黨人、確有歷來之關係、如以文治置之於閻氏肩頭、尤屬近水樓臺、是舉若安、再以屢次掌兵者、使之注意裁兵、自彼招之、自彼去之、殊較他人事半而功倍、國府開會在即、蔣氏或不惜齒牙餘論、爲政府一臂及之、

青島商埠局 組織保安隊

青島警察力頗感不足此次商埠而組織保安隊約四千名現已募集二百五十名(六日青島專電)

徐源泉部 已完全離津

津訊、第三集團軍第六軍團徐源泉部、約二千餘人、因給養餉糈問題日前由北倉開回津埠、分駐河北一帶各節、已誌本報、茲聞警備司令傅作義、已籌得款項二萬元、麵粉五千袋、派員分與該軍、並指定小站馬廠一帶爲駐防地、該軍得此接濟、頗爲感念、已遵令向南開拔、全部離津、河北居民已不覺惶惑云

雁北察綏善後
分政治經濟社會諸端
已分派專員着手整理

大原訊、山西雁北及察綏兩區、經奉派之長時間荼毒、一切政治經濟及社會狀況、均失掉平衡狀態、政治則官吏貪婪、百政廢弛、經濟則窮搜博羅、剝削殆盡、社會則迫種煙土、公開吸食、至於土匪出沒、擾害閭里、更爲司空見慣、不足爲奇、民屋爲墟、公欵無遺、自我軍克復後、民無隔宿之糧、家無耕種之牛、行政長官蒞縣之初、不惟無政事可辦、且覺不能維持現狀、當日開支仰給商借、首要政圖、厥惟招集流亡、其各地荒蕪、狀況、蓋非久居天國上都者所能想見、閻總司令有見及此、在軍書旁午之中、軫念各地瘡痍難民、特規定善後辦法多種、分途整理、各地難民或能於最短期間規復平衡狀態、茲分誌各項善後措施於次

(一)政治 在政治方面之善後措施、厥惟規復平衡狀態、故首要之圖、在維持社會治安、山西村政行之有素、只要肅清匪人、政治即有軌可循、除分別委任縣知事及警佐外、並委任實察委員、幫助縣長警佐辦理村政、而區村閭鄰、綫索極其完整、提綱挈領、一呼百應、規復常態、指顧間事耳、察綏兩區與山西政情大異、村政尚少成效、大政未曾設施、善後辦法而較雁北困難、閻總司令及趙戴文都統(察哈爾都統)陳內宜廳長(綏遠民政廳廳長)深以維持治安、至關重要、措施辦法、尤宜審慎、業因擬定各縣籌辦保安隊、業已分別令飭各縣遵辦矣、至於辦法、與山西警察所殊無大異、隊長約當警佐、惟須受縣知事之積極的統制、與山西之官制、稍有不同、此則因地制宜不能不權變處理之斗

(二)經濟 經濟關係全省金庫暨民生至鉅、亦宜有相當之整頓、山西經濟向由財政廳辦理、民國十五年爲實行整頓起見、成立晉綏財政整理處、閻總司令兼任督辦、前政務廳廳長秘書廳春即今山西省政府委員、代理常務楊兆泰及財政廳廳長李冶文兼任會辦、厘稅處處長高冠臣兼任襄辦、陸近禮爲坐辦、成立以來、曾派委分區調查財政、頗著成效、今茲革命成功、察區業委部統、因改名爲晉察綏財政整理處、督辦會辦襄辦坐辦各員、均仍舊貫、然於三省區之財政調查、則不遺餘力、先後委派賈善政苗菁成赴綏區、韓聘魯王金貴赴察區、調查財政、並携有極周詳之調查表式、以資分類詳察、雁北則由縣知事負責調查、業由李財政廳長通令各縣、所有各縣徵存應解省庫之欵、即日查明、分別欵目、開具清單、呈該廳稽核省庫待用、孔亟現存之項、立即撥數解庫、不得稍延、其經我軍提用之欵、亦速逐案有明數目、造具清冊、連同各項、提案憑證、呈候考核、其實雁北兵燹之餘、羅掘已盡、焉有存欵、可以解上、然財政廳之積極整理雁北經濟則可概見

(三)社會 社會狀況、山西當局已積極注意、業分派委員赴雁北各縣調查災情、此項委員均係曾任縣知事、或履經出差之舊任官吏、各該員學識經驗、培植有素、政府之派委調查、而必用此項重要人物、重視災情、已可概見、至於訓查方式、亦係列表查察、其着要之點、爲(一)人民死亡情況及統計、(二)人民財產之損失(三)人民被擄致死及失蹤統計(四)現在人民生活情形調查(五)現存糧粟之統計及與人民食用之計畫(六)人民房舍坍毀之情況及重新建築之計畫、(七)道路之坍毀及補修需欵費時之調查等七項、調查手續、則與縣知事區長實察委員共同負責云

惟長驅關外 奉如不悟
李宗仁致馮電

津訊、東三省妥協事件、方在進行、國軍對此、如不能以政治手腕解決時、多主用兵力、李宗仁總司令於二十三日曾有電致馮玉祥氏、表示堅決之意、茲錄原電如下、馮總司令勛鑒、奉張媚日求榮、喪權辱國、覓死於日之手足、爲藉外力以傾陷國人者戒、然其餘孽尚借租界設無線電台、以通消息、可謂蠢如鹿豕、罔知悔改、吾等不欲過事逼迫、擬以政治手腕解決、實屬寬大、果彼終不省悟、則長驅關外、擣穴犁庭、爲黨國計、所必至也、我公以爲如何、李宗仁叩漾(二十二日)

中日外交問題
殷汝耕回國後之談話

滬訊、國民政府特派駐日代表殷汝耕、由日乘長崎丸返國、抵滬、中日要人、前往匯山碼頭歡迎者、頗形踴躍、殷氏登岸後、當即與陳以一劉友惠君等、乘車赴大馬路新新旅社駐節、記者聞訊、即於下午四時許往謁、詢以中日間一切外交問題、當蒙詳告、茲錄要如次、(記者問)先生此次返國、有何重要任務、(殷氏答)鄙人返國專爲向國府外交部、報告中日國際間之外交情形、及請示今後外交之方略、(問)外傳國府將任先生爲駐日公使確否、(答)僅見日文報紙、曾有是項紀載、其他未有所聞、鄙人自知學識疏淺、恐難勝任、國府人才濟濟、負此任者想不乏人、(問)日本對於濟案之態度、究竟如何、想先生已有明晰之觀察、願聞其詳、(答)在濟案發生之初、日政府本主張依仗武力解決之、一方對於國民、則廣施宣傳以惑聽聞、迨國民軍克復京津、推倒僞政府、日本之朝野上下、對濟案交涉之態度、不禁爲之一變、將採用外交方式以解決之、至人民方面、亦漸知濟案發生之眞相、其態度由興奮而一變爲鎮靜、並對于彼國報紙之宣傳、亦生莫大懷疑、試舉一例、或可爲證、當國民軍克復濟南時、日報猶稱北方軍閥之如何勝利、國民軍之如何失敗、未幾國軍竟打倒軍閥、底定京津、日報知已不可掩飾、乃刊載國軍克復京津之消息、日本人民不禁大爲詫異、因此對於濟案、亦連帶發生懷疑、由懷疑而起研究、濟案之眞相矣、現日本重要人士亦多有願聽受我國人之意見、如鄙人於回國之先一日、日本之大實業家一百餘人、請鄙人前往演說、可見其已不若從前之固執己見矣、(問)日政府對於承認國民政府、與公使館之遷寧二問題之態度如何(答)承認國府、事實上已不成問題、如此次國府通知日使館與日政府、改懸青天白日旗、日政府會議結果、均遵照辦理、是即已承認國民政府之明證矣、其所欲究者、即形式上承認之問題、觀察日政府之態度、大約國民政府此次革命、如係國體之變更、則當加以承認、如係政體變更、則可免此舉、不過鄙意欲國際間承認、國府可不必急急先仰求於人、至相當時期、各國自然承認、至於遷寧問題、如國府決定建都南京、日政府諒無異議(問)日人對修改不平等條約、有無表示(答)日人曾表示國府至組織健全時、即可開始討論修約(問)日人對撤兵問題之態度如何(答)日人對此問題、大致分兩派、一派主張撤兵、一派反是、現正在爭論醞讓之際、將來何派戰勝、未可預卜、(問)日本政潮之前途可否見告(答)現兩黨之人數相當、勢力均衡、且彼邦似不願於外交有事時、發生政變、故觀察其此時之內閣、於短期間不致有大變化、(問)先生對濟案交涉之方略、可否示知(答)鄙人當以外交部長之外交方略爲方略、此時未便多所發表、(問)濟案會開始正式交涉否、(答)尙在準備之時期(問)先生對濟案交涉前途之觀察如何、(答)日本人民、已有覺悟、政府亦有用外交方式辦理濟案交涉之傾向、故此案已由用武力而變爲講公理、故將來當不難解決、(問)先生行將赴寧否、(答)聞王部長明日來滬、鄙人擬在滬向部長報告、無須赴寧、末後並謂關於中日之外交問題、將有正式之文字發表、此時殊難詳盡、談至此、記者以殷氏公務忙碌、未便久談、乃興辭而返

令鹽務會辦 即日赴上海

國府財長宋子文命北京鹽務稽核總處會辦佛列克即日赴滬其目的爲由外人收回鹽稅監督權云(六日北京專電)

研究排貨對策 組織金曜會

上海排貨風潮頗爲熱烈日方因形勢重大特組織每金曜會星期五會合研究排日對策(六日上海專電)

願速交涉濟案 須改對滿政策
田中首相閣議報告

日本田中首相兼外相於六日閣議席上報告關於濟南事件交涉情節如左 政府對於濟南事件交涉希望早日開始辦理而南京政府未明此中眞意對於本事件終缺誠意政府絕對講求速急解決之策且擬採取相當方法又張學良氏已就任東三省保安總司令並且通電國民政府表示停戰將東三省歸於國民政府統制之下政府對滿策亦有變更之必要云云(六日東京專電)

李濟深之 裁兵計劃

廣州通訊、粵省苦兵多、故善後問題、當從裁兵入手、第八路總指揮李濟深對此問題、亦早具實行之決心、當解決東路張黃軍隊後、曾一度將此問題徵求各將領意見、惟各將領以省內土匪共黨尚待肅清、北伐戰事方殷、或須出兵參加、兵力支配、仍應不敷、是以對李氏之裁兵主張、雖表同情、而實施日期、則主張尚須斟酌、因此裁兵之議、從只暫爲擱置、現在則形勢與前迥異、北伐軍己達北平、廣東已無出兵參加之必要、各屬警衛隊相繼成立、剿匪已有專責之人、駐防軍隊復可酌減、是裁兵計劃、現已屆實施時期、李氏有見及此、決將此議再行提出、召集各高級將領共同討論、決定辦法、並由先議定裁兵方案、以備屆時討論、探與此項方案之內容、大略有如下述、第八路總指揮兼轄兩粵軍隊、裁兵計劃、兩粵同時執行、其中最關重要者爲兵額、廣東擬編四軍、廣西擬編三軍、每軍三師、每師三團、每團四營、每師附特務營一營、或充補營一營、每營四連、每連四排、如此編制、果能見諸實行、則較諸現在所有之軍額、已減卻不少、因照此改編後、所有各軍雜式軍隊、一律不准留存、故兵額大減也、此定爲國防軍、編定之後、必須認眞訓練、務使成爲勁旅、但不負剿匪之責、目下粵省土匪仍甚披猖、故於此節又不能不另謀補救、乃決意增編省防軍一軍、擔任綏靖地方事宜、惟是一軍人數有限、以之分防全省遼濶之區、實有不敷、是以李意擬將該軍作游擊隊、擇適中地點若干處分紮、遇有盜警、始迅速赴援、蓋各地警衛隊已相繼成立、匪警苟非重大、儘可就近應付有餘、無須官軍之協助、故省防軍兵額不必過多、藉省軍費、李氏對此裁兵方案、頗決心實行、擬不久即召集各軍將領開一聯席之軍政大會議、從事解決、並聞規定凡屬師長以上階級均可列席、參預討論云、查照此計劃改編各軍、分別裁減之後、軍費一項、當可減去三分之一、廣東財政問題、屆時並可連帶解決、實一舉而兩得之最妥善之善後方案也

徐源泉就第六 軍團總指揮

天津消息、前徐源泉電國府及蔣閻、聲明辭職、茲經閻改委爲第三集團軍第六軍團總指揮、現已函報就任、似此則徐之辭職、似已成過去、茲錄徐之儉(二十八)電如下 天津衛警備司令、各公團、各報館鈞鑒、頃奉閻總司令訓令內開、茲改委該員爲國民革命軍第三集團軍、第六軍團總指揮、任命狀隨發、仰即遵照祇領具報等因奉此、源泉遵於六月二十七日就職、除另文呈報外、仍乞不遺在遠、時賜指針、俾資遵循爲盼、謹電奉聞、徐源泉叩儉印

閻白兩軍實力
及其在京津之布置

北平兩云山西軍之編成及現在佈置地點如下

第三集團軍總司令閻錫山

第一軍(軍長商震第一師第二師)北京附近

第二軍(軍長徐永昌第二師第六師)同上

第三軍(軍長楊愛源六混成旅)保定石家莊

第四軍(軍長傳存懷以騎兵爲主)察哈爾地方

第五軍(軍長傳作義目下編成中)天津

第六軍(第十六師第十七師)北平附近

第七軍(軍長張蔭梧第十四十五師)北京附近

第八軍(軍長譚慶林以騎兵三師爲主)北京以北古北口

第九軍(未成立目下改編中)

第十軍(軍長李振步一師)古北口密雲

第十一軍(軍長徐源泉正擬改編)

第十二軍(軍長方玉晉第十三師)北京附近騎兵集團(改編中)一部在綏遠守備一部向熱河進出

砲兵集團(軍長周 第八團)半部在北京附近其他在保定以南

以上爲目下之狀況今後當再行改編

第四集團軍因北伐而進抵北京附近之各軍編成及布置大要如左

第四集團 軍前敵 總指揮白崇禧

第一路前敵總指揮李品仙

第十三軍(白崇禧兼)南苑

第十二軍(葉琪)南苑

第三十軍(魏益三)北平附近

第三十六軍(廖磊)北平附近

第十七軍(周爛)其一部在京漢路

第七軍(夏威)定興附近

第十九軍(胡宗鐸)

各軍皆以三師編成每師有三至四團七軍兵力之總數據白崇禧言共有十二萬

第二集團軍奉馮總司令命令退往永定河以南嚴者進抵京津地方之各軍已大半退出

褚玉璞在直 借欵之調查

津訊、褚玉璞在直督任內、搜刮小民、遺累商家、無微不至、雖有大宗收入、亦不能飽其慾望、以致遺害省政府者、頗非淺鮮、茲將褚玉璞任內欠外債欵之數目、詳誌於下、以供靑天白日旗下關心政務者一覽

計比國借欵五十萬磅

農商銀行八十萬元

中國銀行八十萬元

中南銀行二十萬元

大生銀行十萬元

大成銀行十萬元

鹽業銀行六十萬元

中國協和九萬元

中國金城交通中南鹽業大陸各行、共八十萬元

鹽業銀行九萬元

中國銀行代省行透支七萬元

中國銀行二十萬元

交通銀行十五萬元

鹽業銀行二十一萬六千元

代部借鹽業銀行十二萬元

省銀行中南、中國實業、中國新華儲蓄、中孚、交通、鹽業、中華匯業、中華懋業、大生大陸北京商業山東工商金城北洋保商東萊五族商業各行、共三十萬元、交通浙江興業大生中國中華懋業東萊鹽業中國實業上海商業中南中孚殖業金城中華匯業儲蓄、大陸北洋保商聚興勸業各行共一百三十萬元云

吳佩孚衛隊 被繳械之原因
羅澤洲垂涎衛隊之利器

宜昌通訊、吳佩孚盤居大竹及各支縣等、飲酒賦詩、問卜論易、大有此間樂之概、前月楊森郭汝棟戰起、羅澤洲出兵助楊、師次大竹、聞政府有命令阻止其行動、而各方對彼優容吳佩孚、事復大加責難、羅本垂涎吳衛隊之犀利槍械、吳衛隊共有槍千餘枝、而在四川最難得者、則爲共二百餘支之手機關、價值甚鉅、購備無從、無如礙於情面、不便硬取、此次因各方責難之故、有詞可措、乃密令其熊旅於本月十日食猝將吳部團團包圍、逼令繳械、吳聞訊大驚失色、憤然羅某對我表示慇懃者、利吾此區區槍械耳、人事不可測度如此、幾他拿去能、吳則乘時化裝出亡、不知所之、大約避往川北、究在何地、言人人殊、羅本人未受何種犧牲、而獲此大批之利械、喜出望外、於事後發出通電、具述繳械經過

廣西之路政

桂林通訊、廣西省政府主席黃紹雄氏富於建設性、故治桂數年、各種交通實業墾荒諸端、積極辦理、僻處西南邊陲、交通梗塞之廣西、迅將變而爲南中國模範省立之新廣西、北有山西、南有廣西、同稱爲今日中國之模範省區焉、而黃主席與伍建設廳長對於公路一項、尤爲特別注意、故規劃全省立四大幹路、現已成者約占二分之一有奇、其餘未成立路亦加緊興築、須照原定日期通車、即梧州至平樂信都賀縣之公路、名爲平梧公路、此路爲廣西入粵北江之要道、北路爲廣西適粵邊封川、開中之軍路線也、該路共長心百餘里、內分兩支線、一由賀縣八步而達富川縣、與湖南之永明泛華各縣接壤、一由信都通懷集、與粵東廣寧毗連、自鄧總辦坤接辦後、平樂城下關起至賀縣路先行着手興築完竣、現在平樂至賀縣信都之重共成四百餘里、於本年五月時勉強通車、惟該路路面尚須略加修理、則該段公路自可通行無阻、此次廣西建設廳曾獎勵該段全體職員之勤勞、並令作者、惟蒼梧至平樂一段工二百餘里、測繪尚未完竣、故雖有各段施工之工作、但全路之總規劃、大體上亦未佈置妥當、平梧公路分局局長嚴海峰、爲迅速完成該段路線起見、率同平梧公路分局職員、由梧起程入東安犁本根山心等處、勘全路圖線、使早日完成此同時省建設廳長亦召各鄉村及團紳商議徵工及民工辦法、務期於蒼梧至平樂境內之二百餘里之公路、於最短期間築成以完成、平梧公路之全路、而覓全功云

聞

不孝泰勳罪孽深重不自隕滅禍延

顯考陸軍上將興威將軍督辦黑龍江軍務善後事宜兼省長吳府君興權公諱俊陞 痛於民國十七年夏曆四月十七日壽終正寢 不孝親視含殮遵制成服茲於夏曆五月初七、廿一日爲三七、五七之辰恐遠道帖報不週哀此奉聞

孤子泰勳泣血稽顙

日本或將實行永久 管理膠濟鐵道 軍隊撤退無期延期

日本當局以我國民政府對於濟南事件交涉態度毫無誠意若始終如是而不變更則日本即斷然在青島濟南間各主要地施行軍政之強硬手段各首腦部意見現已一致並決定駐山東日軍無期延期在該地駐紮管理膠濟鐵道及其他一切之財源將其收入之一部分充作駐屯日軍之軍費一方面將濟案發生原因並前後情形向列國聲明求其諒解云（六日東京專電）

決增兵滿洲 對鮮暫爲保留

日本白川陸相於五日訪問田中首相報告各項政情後協議增兵朝鮮問題以不派遣國內師團前往駐紮爲不可能之事實然又無新設之道今就國防方針及他政事共同考慮以及更進一步依目下財政狀況研究對於 朝鮮增兵一節只有暫時保留俟財政狀況機運良好時再謀實現至於增加駐滿州獨立守備隊乃係鑒於該地近時狀況爲最緊要之問題兼之此項增加獨立守備隊之營房建築所需經費有限已得首相之諒解不久必能見諸事實云（六日東京專電）

決定設立國策 大調查機關

田中首相因設立大調查機關問題五日與反對此案之急先鋒山本農相三土藏相交換意見結果決定依然存留已經設立之調查會另外再行設立最高諮詢之國策大調查機關所有網羅此機關委員均以親任待遇云（六日東京專電）

比利時富豪 墜死係自殺

比利時富豪就逢伊氏於由倫敦歸國路經英法海峽時自行墜死當地警察關於此事審問該機事務員結果推定其死因係自殺云（六日倫敦專電）

德國新總理 經國會通過

德國國會於五日舉行新國務總理梅仫拉氏之信任投票結果除去棄權二十八票外贊成二百六十一票反對百三十四票多數通過（六日伯林專電）

撤退一部歸國 下餘之兵數

日本駐紮山東第三師團軍隊依整理後而撤退歸國部者及野戰病院所其他機關部之一部計約四千名今後尙留駐山東部隊兵數如左

一第三師團 約一萬一千
一第六師團 約六千
合計一萬七千餘名（六日東京專電）

日海軍航空隊 練習中墜落 兵士死亡四人

日本橫須賀海軍航空隊三等兵曹操縱者久保田勳副操縱者海軍大尉中島榮吉作業員海軍中尉岩尾政次同中尉武義照一等兵曹小園直武二等機關兵曹佐佐木弘一等機關兵齋忠等七名於五日午後八時起同乘五號艇八十一號機飛騰於東京灣上空作夜間練習飛行直至豫定歸隊時間仍未飛還航空救助艇乃在東上灣飛騰從事搜查結果發見該艇首突入於軍港防波堤冲之海中艇體已經大破隨即着手救助岩尾中尉身負重傷齋一等機關兵人事不省小園兵曹泳於防波堤中其他四名均死亡云（六日橫須賀專電）

孫馬肅清潼關 李雲龍退守涇陽

西安通訊陝局風雲、已誌前函、惟當時以西安城圍初解、交通滯塞、敘述未免遺漏、茲特撮要補誌於下、此次第八軍李雲龍之變係由商洛出動、襲潼關、圍西安、而澄城之段茂功耿亦等、同時響應於省東、耿分兵二路、一路助李襲潼關、一路直撲臨潼、段則出兵圍攻二華、鳳翔一帶之董毓琨陳發榮、古朝張萬勝許元凱等、亦同時響應於省西、張許取武功、董閣乾縣、陳進攻醴泉、而薛寶全等復同時響應於渭北、涇陽被其包圍、於是陝局全盤爲之騷然、迨李雲龍被甘四軍馬鴻賓擊潰於潼關、援陝軍孫連仲之第二方面軍全部抵抗、孫馬肅清臨渭二華之賊莊段茂功、解西安九日之圍、馬鴻賓隨即赴渭北擊潰涇原一帶之薛寶全、平涼鎮守使陳毓耀亦爲援陝軍與第十七軍第三師甄士仁、擊潰乾醴武一帶之董陳經張許等於是陝局始轉危爲安但關西安之圍、如李部駐鄠之第二師何毓斌、駐盩厔第四師冀炳文等、自西安潰後、退據鄠縣之秦七鎮（距省五六十里）及長安西南鄉之蒲陽寨、義井寨、姜仁村一帶尙未完全肅清、第二方面軍總指揮孫連仲、即遣派大軍分途痛剿、孫部第十二師師長高樹勳包圍冀炳文部於蒲陽、連日攻擊、頗爲猛烈、於二十五日始行克復、蒲陽冀部完全繳械、現高部正在向義井姜仁一帶進攻中、但孫連仲氏以現値麥收時期、爲剿匪戰禍起見、特出佈告謂出師聲討、罪在渠魁、有脅自拔歸者、當引爲同志云、至李雲龍自潼關潰敗以後、行踪異常詭秘、一般人頗難明其眞相、有謂其率殘部竄回商邱者、有謂其僅帶少數馬弁逃匿晉省者、一時傳說紛紜、莫衷一是、據軍事機關得出消息、則謂李自潼關潰敗後、又復集聚殘部兩千餘人、北渡渭水、潛往朝邑、後因朝邑不能立足、遂西往三原、至西陽鎮（距縣城十餘里）武官坊楊杜村一帶、駐三原之第二十四軍長高鴻賓於上月二十九日、即派精兵數團追剿、李又復西往、至涇陽縣北之雲陽鎮、漢堤洞自楊村連灣一帶、馬鴻賓部隨即趕至、於三十日拂曉接觸、激戰數小時、李軍不支分三股潰退、一股入縣西北之徐家堡、一股即爲李雲龍率領、經負嵎涇陽之旅長薛實荃迎入城內、蓋因雲陽一帶戰事發生、閻城中隊減少故薛得以迎李入城也、一股則向南竄去、其逃入徐家堡一股、復經馬鴻賓派騎兵數營、於三十一日晨完全擊潰、紛紛沿涇河西逃去、刻馬部正在追擊中云

晉軍當局編遣 直魯軍殘部 向總商會借欵

津訊、自第三集團軍來津後市面治安、已完全平靜、不過直魯軍殘部、散駐各處者爲數仍復不少、刻已由晉軍當局、分別改編遣散、但需欵浩繁、着庫收入不敷、特請總商會、轉商錢商公會、籌借洋二萬六千元、以鹽餘產捐爲抵、由總商會負責償還、經錢商公會允許、業於日前由裕津銀行撥付、一面並由該公會分函各銀號查照

青天白日旗下之 天津金融狀況 山西鈔票十足行使 總理像幣流通甚利

天津特訊、津沽自青天白日旗飄揚空中以來、外省金融亦即同時發現於市面、當時各界、因當局未曾明白公布故均持觀望拒用之態度、嗣經總商會通告一律流通後、互相收受、其帶天津字樣鈔票者、固無足論、所有外埠之鈔幣、到津後之情形、頗有紀載之價值、且爲各界所注意、用特詳細分誌於後

●山西鈔票津埠最近之駐軍、（受改編之直魯軍亦在內）一切給養、均仰給於山西、故山西省銀行所發行之鈔票、因之而來、本埠各商家、因素知晉省門行基金充足、信用昭著、故均樂予取用、毫無折扣、惟在租界內兌換現洋或銅元、則每元必須貼水五分或七分一角不等、該項鈔票、共分十元五元一元三種云

●中央角券此券係中央（南京）政府發行、總數若干、尙不得知、共分一角二角兩種、上有中央政府字樣、在津使用者、多係革命軍、市面雖然可以流通、但須加以折扣租界按七九扣、內地每角按三十枚銅元合計、此近兩日之情形也

●總理像幣此幣大小、與各種舊銀幣相同、重量亦係七錢二分、一面係國旗、一面總理之遺像、全係中央政府所鼓鑄、刻下到津者、尙不多覯、然商民對於該項銀幣、甚爲歡迎、市面流通、頗爲順利云

閩政黨紛糾略趨和緩 黃展雲情可原丁超五勢必走

福州通訊、省政府爲指導員糾紛事、特派煙酒局長史家麟赴寧、現史已由寧返閩、但對人否認赴寧係爲指導員事、謂係赴寧調査外交情形至史氏對於在寧所聞中央對閩省黨務糾紛之意見、謂中央黨部各執委對閩省黨務均無何等成見、僅組織部長陳果夫對省政府最初通電反對指導員頗爲不滿、現經楊樹莊解釋已擬從速解決、此次丁超五負氣赴寧、縱有不滿閩局之陳逃、當亦無何等關係云云

●取消黃等通緝 但記者日來聞中央黨部將羅兆修鄭仲武二人更調、已係爲後辦法、已飭新委之指導員力治等來閩與林寄華等、從速組織指委會、至於黃展雲等五人之通緝令、一時可不催促實行但免職令將正式發表、（黃等通緝尙未經免職）此後黨務如不再起糾紛、黃等之通緝令不久可取消、（或前免職令取消通緝令將同時發表）若糾紛未能解決、中央將取進一步之辦法云云、確否不可知、誌之以待證

●各界電請除丁又最近數日福州各界對於黨務糾紛事、尙有一電致中央監察及執行委員會、請開除丁超五黨籍原電云、福州各團體爲願改派黨務指導員事求見丁超五丁既拒絕不見、又喝令護兵實彈威嚇、已罪無可逭、更投入日本人尾中、藉作護符公安局長省防司令親往請其入城、並派軍警保護均拒不受、反要求日本警察、護送登日輪赴滬、値此國人一致反日之時、竟敢託庇日人、設使人民公憤、激起怒潮、則第二濟案將復演於閩省、喪心病狂、曷勝髮指、丁超五係中央黨部執行委員、兼中央特種法庭庭長、省政府委員兼廳長、在黨爲領袖、在政府爲高級官、似此舉動荒謬、殊屬有玷全黨、若不嚴加處分、實足貽笑外人、懇即停止丁超五中央第五次會議出席、並開除黨籍、以保黨譽而全國體、無任迫切之至、該電署名者係總工會深河江船員總工會、學聯會商協會、農協會、海防分會新聞記者同志會、報界公會等團體云

●方聲濤未銷假 省政府方面代主席方聲濤、雖由鼓山回省、公安局長郭詠榮、雖由馬江回省、但二人仍居私宅培鋸、現正籌措公家用款、未正式銷假視事、財廳長陳日來收入需款頗巨、大有不敷分配之勢、陳氏忽令廳中各股對解款來往電文秘不發表、外間揣其守秘之意、大抵係恐收入不敷平均分配、擬斟酌緩急分別撥付、故將收入之類守秘以免爭執、未審確否

●黃宛態度整暇 教廳長黃宛傳其地位不穩、但黃氏態度仍其整暇、廈門集美學校教員張書旗來省開個人圖畫展覽會、黃氏爲之提倡介紹甚力、十八日並親往會場參觀甚久、聞黃氏於十七曉宴請張書旗、及福州美術家張菱波、郭劍狂、等多人、對衆發表謂擬於七月三十一日或八月十日起、開藝術展覽會集徵省內外美術家作品送會陳列、以引起一般民衆觀於藝術之注意、此後並擬設藝術院爲永久陳列藝術品之場所云云、又中央所派來之福建財整會代表三人、張仕鈞於會後早已返寧、陸子冬、溫彥斌、二人、則於會後前往延平、與盧興邦有所接洽現已由延返省、亦於本輪返寧、中央對於財整會通過之議案、何以發表明分實行、尙未聞及也

駐湘省之第六軍 內部實行分化 胡文斗離湘赴贛 周希武集株待命

長沙函云、第六軍內部組織極爲混合、高級軍官、湘、黔、貴、豫、甘、籍人士、均有如第十七師師長李明灝爲湘籍、所部官兵亦多湘籍、第十八師師長張軫爲河南人、副師長王學林爲貴州人、部下官兵多像籍、第十九師師長胡文斗爲甘肅人、所部官兵多廿像籍、而參謀長張卓爲黔人、四路總部參謀處長馬崇六爲滇籍、各人地位不同故平日所持態度自難一致、蓋在湘籍官佐既不願安土重遷、亦有桑梓愛護觀念、而在非湘籍官長則主張自異、其初係李明灝代理第六軍軍長職、故尙能維持全軍現狀李部赴湘東醴瀏一帶清鄉、李氏旋奉調爲湘省政府委員以胡文斗繼任第六軍軍長、李奉命之下、即將軍職交卸乘車晉省、不數日李即一電發出、自稱出洋求學、離湘赴漢、湘政府委員職迄未允就、果爾消息傳來、第六軍正副軍長胡文斗、張軫率第十八師、十九師、及彭子國陳培生所部、各軍隊於二十二號晨、由醴陵向江西萍鄉袁州方面開拔、第十七師全部、由新師長周希武（湘人）與教導師之團長彭亞堯兩部官兵、不願隨行移至株州、俟電呈李總司令魯主席、請示辦法、惟胡張等於開拔之際、通電各方、聲明因湘省經濟困難、故率部赴贛首都以減湘省負擔、同時周希武帶去、刻已在株州附近集合彭亞堯亦由株州來電云、希武等因奉項悉數爲赴贛部隊部隊約二師之衆、待命只遵第六軍第十七師師長周希武教導師第二團第三營另駐瀏陽附近、亦遵令未動、並附岳州駐防已來電報告矣、帶云、主席魯師長周鈞念屬部護遵鈞命、仍回岳城照常服務、謹此電呈、敬乞察核、第六軍第十七師第二團第三營營長楊國慶呈云、觀此可知第六軍已實行分化、屬於湘籍、第十七師全部留湘未去、教導師屬於湘籍之一團亦未去其他第十八十九兩師中之湘籍官兵、不願遠離湘壞、紛紛離隊歸湘者亦達二團之衆、故胡文斗張軫實際帶去者名爲三師槍兵、僅及二師沿途有無散亡、尙屬不知、魯得訊之下、一面電呈李總司令請示辦法、一面令周希武召集散部、毋令遺散地方爲害、又一面電令吳尙酌派第八軍部隊接防、醴陵且撥欵一萬圓、交周希武維持所部、火食至周部係編爲獨立師抑改隸何軍應候李總司令核定辦法云

裁兵會議大綱 閻錫山之主張

北京特訊、蔣介石、馮玉祥閻錫山、李宗仁等、對于裁兵問題、已商洽決定七月上旬開裁兵會議、預定計劃、擬將全國劃分爲四大區域

第一區 江蘇浙江安徽
第二區 陝西甘肅河南
第三區 直隸山西察哈爾綏遠
第四區 湖南湖北

各區應裁減之兵額、俟於大會中正式討論、蔣介石在未離南京以前、曾分電閻錫山馮玉祥、李宗仁等、徵求意見、閻馮李等均表示贊同閻首主張將第三集團軍裁減爲長備軍、共留十師、所有各軍名義、一律裁撤、並提議將南京、上海、漢陽、各兵工廠、一律停止製造軍械至于裁兵大綱俟蔣介石到北京討論妥善後再行提出中央第五次大會正式通過後實行

李濟深北上 五日由粵出發

上海特訊、李濟深於五日由廣州北上

北平特訊、據廣州消息、李濟深不久去滬參與下届全會李或將來平

痔

德國靈藥 用 消痔神

雖則是外病 覺得無妨大害
但是痛痒難熬 蹲坐不安足
以使周身神經先措 去請名
醫用刀割吧 又怕痛苦又危險
（每盒大洋一元五角）

治愈痔瘡脫肛裂痔痒痔痔核血痔等三百四十萬人以上

張夫人抱了頭生嬰兒多麼歡喜·可惜嬰兒有胎毒·染得母子滿身瘡·

美中不足

張先生趕快去買了一瓶

妙膚神

一敷·三天之後·都是頭光面光皮膚光·

妙膚神統治一切皮膚病

每瓶大洋一元五角

德國阿列克謝音製藥廠製造 上海神洲約行獨家經理

大連／奉天／哈爾濱／美商三德洋行經售

老藍刀牌香烟

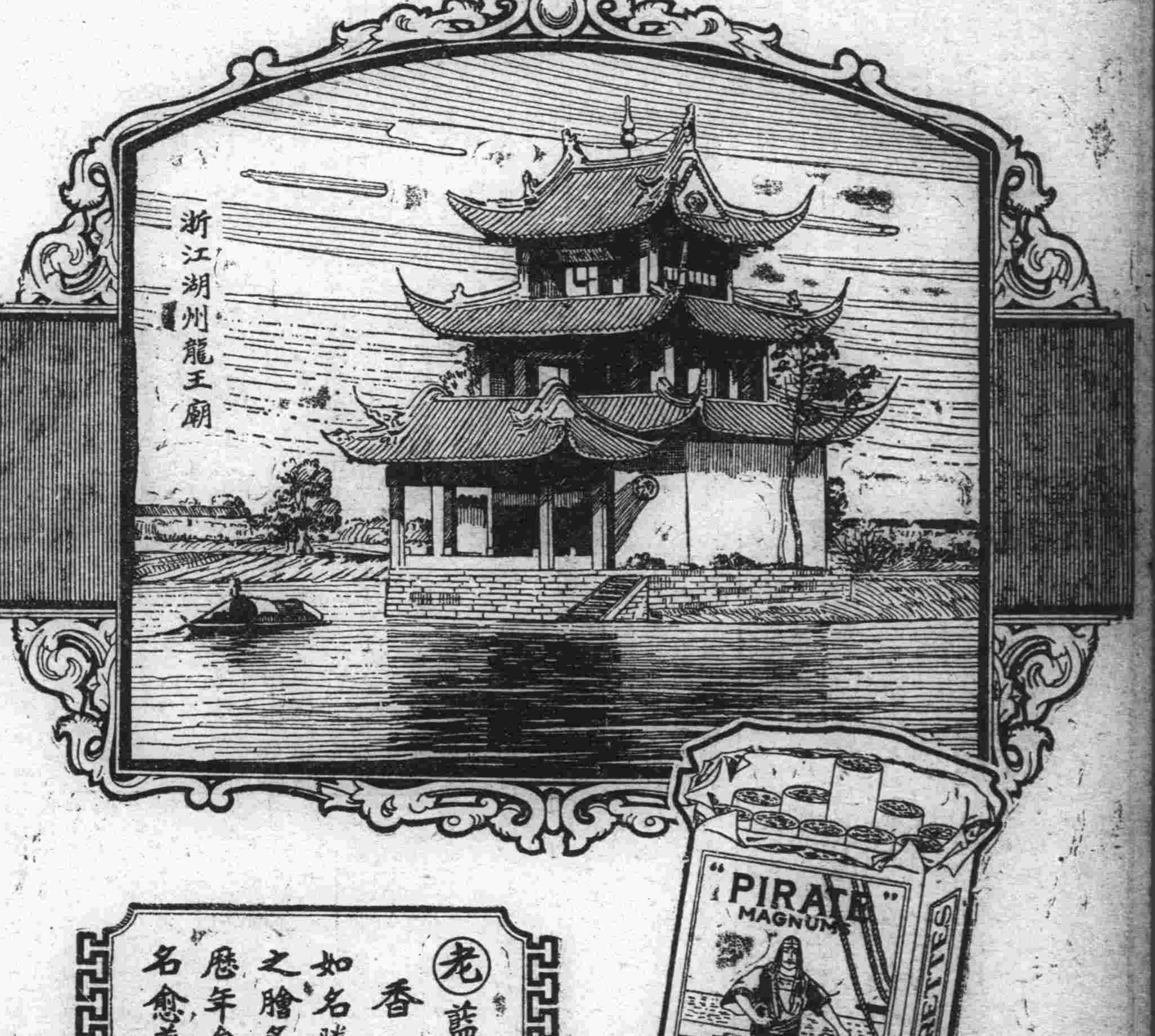

老藍刀牌 香烟
如名勝古蹟之膾炙人口歷年愈久而名愈著〻〻

寫情小說　雙癡淚史　（張六合）（四）

不幸。民國成立那年就作故了。逸梅他母親王氏。只生兩男。長男文英。長逸梅六歲自幼務農。王氏於夫故後。就領着一雙兒子勤儉度日。家道雖然不甚殷實。有五間草屋七頃良田。吃飯穿衣。倒也不覺困難。所以逸梅七歲那年。王氏說文英不曾念得書。不能嗣續書香。就把逸梅送入本村國民小學。逸梅到也聰。不但讀書敏捷。而且品行端方。村子裏人。誰不誇他一句。將來有出息呢。王氏見逸梅眞是可造之材。就節衣縮食。積湊學費。因此逸梅在鄉間城裏念了八年。就升入高級師範。及畢業。已十九歲了。不但中西文字一概貫通。又寫得一筆好顏字。又長得一副好臉子。精神又活潑。口齒又便利。眞是無美不備的、一位少年書生。所以遠近有姑娘人家。聽說他伉儷猶虛。都爭倩冰人來與論婚。無奈逸梅母子。都擇婚太刻。一方女孩子。都沒有在眼裏。就把這事耽擱下了。此時文英已娶得白雲村馮氏女。生了一個小男孩子。家道比早先也强了許多惟獨王氏內外操心。已勞碌得兩鬢皆白。十天九病。逸梅雖有沖天之志。因着母親身體衰弱。也就守著不遠遊那句孔訓。所以畢業後。在家中閒居月餘。就被友人吳子興。介紹在嘉穀村單級小學。當了一名教師。雖然校地幽雅。設備完善。到底教育事業。比別的事業。冷淡得多。不過忍着性子往前混罷了。正是忙裏光陰容易過。不知不覺的。到了重陽節。這天正值星期。逸梅於學生去後獨居孤館。頗無聊賴。一高興。買了一瓶白蘭地。又買了四兩花生米。本擬到韓氏植物園中。那個假山上登回高、然後喝幾盃子。破一時煩悶。不意見景生情。吟了一首詩。就引出個女子來。那女子所說的話。又都句句刺在他的心坎上。又加上那幾眼花鬼、眞比勾魂取命符還屬害。因此不但煩悶。一毫沒會破得。並且又惹出一段風流孽緣來。後話休題。接說李逸梅。手提酒瓶。無精打彩。走出園門。沿路見那長堤衰柳被入暮的斜陽反襯着。越發覺得淒涼慘慘。少時。到在學校裏。自鳴鐘正敲五點。堂役王頭。已將飯菜做熟。靜悄悄坐在三足橙上打盹呢。逸梅放下酒瓶。花生米。輕輕把王頭拍醒。王頭一骨碌站起來。睜開兩只眼睛。瞅着逸梅笑嘻嘻說道老師怎麼同來這般晚呢。今天園子裏。也有許多人遊逛嗎。逸梅笑道。暫且不必問着。我要先打聽一個人。王頭道。老師打聽誰呀。要是本村子裏人。我便知道。要是外鄉人。我是不知道的。逸梅掃了王頭一眼。也沒有下接說。回手操起拂塵。把身上塵土。打掃乾淨。又取出一枝雪茄煙。劃根自來火吸着。坐在炕上。這才春風滿面接。王頭那番話說道。我打聽的。正是本村子裏的人今天園子裏遊玩的人。除我而外。還有一個婦人。和一個女子。婦人年紀約在四旬左右。是個僕婦模樣。女子多說也不過二十歲。長的紅齒白。眉清目秀。實在的漂亮。穿着一身時新樣衣服腕上帶着手表。是個女學生模樣。他給那婦人叫劉嫂。那婦人稱她菊姑娘。我揣度別的村子婦女。絕不能冷清清的來這園裏遊玩。一定還是這村子裏的。你生在這村裏。長在這村裏。這村裏各人家。諒你是都能熟悉的。你想想。這村裏誰家有這女子呢。王頭聽畢。翻了一陣眼皮。就直挺挺站在地下章馱祭寶。發起杵來。逸梅笑道。你坐下慢慢想。不必發急。王頭剛把屁放在橙子上。又一骨碌站起來。一隻巨靈掌。把大腿拍個大響說道。人要老了。眞不中用了。天天在眼皮底下的人。還用心去想。這乃是趙香菊和劉嫂子。

大連汽船出帆

▲開往青島上海 奉天丸 七月八日前十一時　榊丸 七月十一日前十二時　大連丸 七月十四日前十一時
▲開往天津 長平丸 七月九日前七時　天潮丸 七月十二日前十一時　長平丸 七月十五日後五時
▲開往登州府龍口 龍平丸 七月七日後六時
▲開往營口 長順丸 七月廿四日
▲開往香港 老虎丸 七月十日
▲開往安東 博進丸 七月七日
大連汽船株式會社

大阪商船出帆

▲開往神戶大阪 貝加爾丸 七月十七日前十時　哈爾濱丸 七月七日　亞美利加丸 七月十日
▲開往上海福州基隆高雄 香港丸 七月十四日　盛京丸 七月九日
▲長沙丸 七月十日　▲福建丸 七月二十八日
▲開往朝鮮經由長崎鹿兒島 開東丸 七月二十二日
▲開往組育 不乘客 哈巴那丸 七月十二日
▲開往歐洲 亞德蘭西丸 七月三十日
▲開往北米 巴利丸 八月十八日
大阪商船株式會社大連支店 電話四一一三番

日清汽船出帆

▲開往青島上海 華山丸 七月十一日午前十時　唐山丸 七月十九日
日清汽船代理店 大阪商船株式會社大連支店

日本郵船定期行輪

▲開往歐州 打阿盤丸 七月廿九日 李浦
▲開往美國紐育 水戶丸 七月廿五日 漢堡行　加古丸 七月二十七日

近海郵船出帆

▲長崎神戶大阪橫濱行 相模丸 七月十五日
▲開往橫濱 玄武丸 七月九日　勝浦丸 七月二十日　淡路丸 七月三十日
▲開往天津牛莊 相模丸 七月七日　勝浦丸 七月十六日　淡路丸 七月二十二日

朝鮮郵船出帆

▲開往青島仁川 會寧丸 七月十六日
▲朝鮮木浦仁川長崎鹿兒島 羅南丸 七月十一日
▲仁川長崎鹿兒島行 羅南丸 八月一日
朝鮮郵船株式會社代理店 近海郵船株式會社出張大連

咸連輪船出帆

▲開往威海衛青島 敦賀丸 七月十二日
經由 大連市若狹町六番地 丸二賬房 電話五八八八

政記輪船出帆

▲開往上海 豐利號 七月十日　增利號 七月八日
▲開往芝罘 純利號 七月十日　得利號 七月八日
政記輪船股分有限公司

田中商事汽船出帆

▲開往宇品今治三津濱糸崎 第五御崎丸 七月十日後六時
▲開往芝罘 海壽丸 七月七日後二時
▲開往秦皇島 松浦丸 七月七日
▲開往芝罘威海衛仁川 利通號 七月七日後六時
▲開往基隆高雄 廣發丸 七月七日
田中商事株式會社 大連市加賀町 電話六一一七番 六一一八番 八五一一一番

阿波共同汽船出帆

▲開往芝罘威海衛青島 第十六共同丸 七月七日後七時
▲開往芝罘威海衛仁川 第廿一共同丸 七月十一日後七時
▲開往南鎮浦 第廿六共同丸 七月十一日後七時
▲長山丸 七月十五日正午
大連市山縣通二〇〇 阿波國共同汽船株式會社大連支店 電話六八一九、五一〇〇

本社 接洽廣告 編輯事項 本埠定報 電話 四〇三四番 七五一三番 四〇四二番 沙河口分社 呼出電話九〇一九

大連市常盤橋（市場對角）早川齒科醫院 電話三九七一番

同聚泰紬緞莊廣告

本號樓房改築當今工程告竣時際春往暑來特由歐美運到最新呢絨毛葛浙杭時式紗羅紬緞以及花粧物品無不俱備素抱賤售主意以酬惠我光臨不勝歡迎

西崗街一五三番戲院子西隣 長電話三〇二九番

橫濱正金銀行 大連支店

代表電話長三一六一番 直通專用電話六〇一五番 海關稅取扱所電話四七六二番

（本店）橫濱 資本金壹億圓 積立金九千九百五十萬圓

支店 中國 日本 歐美 滿洲 東俄

東京、名古屋、大阪、神戶、下關、長崎、青島、濟南、天津、北京、漢口、上海、香港、廣東、牛莊、奉天、開原、長春、哈爾濱（一時閉鎖中）西頁加爾各答、新嘉坡、蘭貢、額爾車達、孟買、克拉基、馬尼拉、斯拉雅、斯馬蘭、巴達比雅、悉德尼、倫敦、里昂、漢堡、突阿雷基散得利亞、布哇、桑港、羅斯安接魯斯、夏爾、紐育、遼嘉尼羅、布約諾斯愛列斯、

東萊銀行 大連分行

●營業時間上午九時至下午三時

本行開辦以來已歷七載資本金收足國幣三百萬圓已向財政農商兩部註冊立案專營商業銀行一切業務設總行於青島分行大連上海濟南天津等處北京煙台及其他繁盛大埠均有特約代理機關一切交易手續簡捷格外克已如蒙惠顧無任歡迎

地址監部通五〇番地 電話：經理室長五八參八番 營業室長五八參七番 公用參參壹四番 電報掛號四七六六番

正隆銀行

大連市大山通十一番地 電話代表番號七一一番 振替貯金口座大連二二二〇番

資本金貳千萬圓 諸積立金二百四十六萬五千圓 頭取 安田善四郎 相談役 安田善次郎

支店出張所 派出所 本銀行於日本內地朝鮮南滿洲中國內地有三千餘之匯兌處 本銀行為關東州地方發現金庫事務辦理大連市金庫事務辦理處 本銀行與臺灣銀行特約辦理外國匯兌事務

營口、奉天、旅順、長春、開原、天津、撫順、鄭家屯、四平街、青島、哈爾濱、安東、鞍山、公主嶺、瓦房店、松樹、大連市小崗子（電五三〇〇番）大連市沙河口（電話沙河口一五番）奉天小西關哈爾濱傅家甸

▲定期存款利子（一個年）七分

株式會社 滿洲銀行

大連市伊勢町六十九番地 電話代表四一二二一番 振替大連二三三〇番

資本金壹千萬圓 頭取 村井啓太郎

支店所在地 金州、普蘭店、貔子窩、鐵嶺、鞍山、奉天小西關、公主嶺、范家屯、長春、吉林、撫順、本溪湖、安東、興隆街、新義州

公合昌紬緞莊 維持信用 定價劃一

商場交易首重信用售貨應有定價方合近代潮流本號有鑒及此爰於舊曆五月初六日特將各貨均照最低限度實行定價劃一以免爭論之俗習而求顧主之便利所有應時貨品無不搜羅齊備深望各界諸君倍前照拂則幸甚矣

大連市西崗子大龍街四四番地 電話三四三八番 公合昌紬緞莊謹啓

元盛興紬緞莊廣告

世界變遷商戰時代本號特將樓房維新改築屋宇寬潤華麗清潔並派專員採辦各國最新呢絨毛葛以及蘇杭名廠新奇紗羅綢緞化粧品（無等不等）齊備廉價出售酬謝顧主之雅意惠我諸君不勝歡迎

西崗街一八八番地 長電話七三六四番 元盛興主人謹啓

夏季洋服陳列　夏季小孩服陳列　新着化粧品陳列

夏季向紬緞雜貨最有信用家就是三越請大家快往去買貨眞價廉各種貨物一概俱全

三越發售商品標

大連市 株式會社 三越 大山通 電話四一八一番

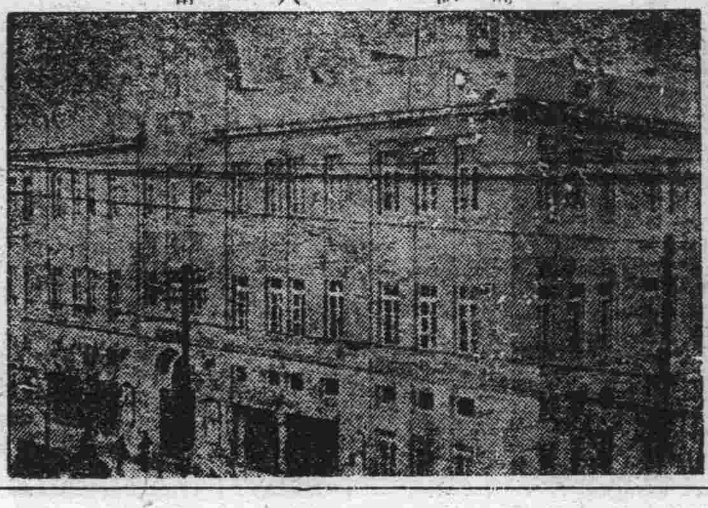

本號新到醒獅牌謄寫版大廉賣各種洋紙文具一切批發

文具洋紙印刷用品一概批發 天德信支店 大連監部通百十二番地 長電話七三八八番

史惟記

大連浪速町四三 電話三三二一番

夏季大廉價廿一天

專售上等鐘表製造各種眼鏡 貨物特別精良

時計眼鏡照碼九扣 價目比衆便宜

總行上海南京路 分行北京前門外

各埠代理店

奉號房街廣家堂開德蓋安陽衛口房藥劉長長雙面寧彩縣
天 德生屯 原泰冠東源生順 房家春春城坡安 同
五奉奉慶堂天錦德玉山恒興復義大 屯同義榮德大呼發
洲天天興 縣祥 德興仁 成連大志德和永和淼蘭興
藥大利 通新礦厚公厚藥 營 西連義堂謙德鉦堂河
房吉亞洮逵 陞 主興行遼口金崗德成 堂 天通
祥藥南德范永開鐵 陽保州志記 長長阿橫安和河
奉 房德槃家 原三鳳安天興志義西三春春城道達堂縣
天奉 慶成屯錦德合凰東鉦長義成棧十天天世河站 和
中天四仁 天縣泰公城益成 成 里相益昌天誠呼發
西北平 通德福臨 大增 瓦 大大堡堂慶永合泰蘭迪
藥市街洮遼慶金 千生遠遼房熊連連志 堂裕河
房場天南和 生開金恒 陽店岳西增義長張阿 德
恒德永發范 原棠 安天康新崗盛成春家城海安興
奉 濟堂和藥家義全信鳳東福德泰同藥 天濟世林達恒
天堂 堂局屯縣生仁鳳聚順記興德房旅育德一站站
大 四 器大堂堂城祥 藥 順堂泰堂會吉呼
德奉平洮八生增 大泰海興大房大仙 增 榮盛蘭
生天街南面祥號鐵本德 城蘭逕 連芝長 阿福隆河
大榕和城 嶺溪生安慈店西大康堂春雙城 復
奉西慶發德新綏福縣安東增志崗連德 中城永寧安和
天關長藥慶民中合春東錫福義廣市記旅西像德安達堂
歐泰 局同屯東盛興福春 成牛華 順藥世堂懸縣
美和四 新和 堂興堂蒸 堂泰大大房昌 振延呼
西堂平遼八發堂鐵 堂 平普 藥通德 增一興壽蘭
號 街源面德 嶺本 遼天蘭大房德堂長 面堂堂河
奉增大城 山丹溪安陽一店連 記 春雙城 永
奉天順德和溝海發縣東義堂康西大全長泰城玉勢子德
天同新慶發 關久惡大相 德 連棧春和實鉦安蘭
歐德 增子公 和生堂大記天市 世祥德和殿河
美西四遼 廣丹昌 東 有 和 大一藥 昇錦通
東藥北源范生鮮號 遼支藥西通堂房一堂

總發行 哈爾濱 泰華西藥行　分發行 江省吉林 泰華西藥行

淋濁聖藥 **巧拿淋**

這是空前未有之新發明淋濁遂根聖藥巧拿淋丸 Gonorrhoea Tablets 專治疾濁淋症醫藥無效或時愈時犯試服此丸定可斷根因該丸內含有三大要素一純檀香精 Sandal 二沙婁爾 Sallo 三（梅大靈藍 Methylene Blue）此三種藥品均係殺菌滅淋清滌尿毒之貴重藥料凡各國醫學博士無不稱贊爲決妙之良方也主治五淋白濁便牙不清尿道潰爛小便困難尿中混血尿道閉塞膀胱發炎疾濁重症請購試之定能應驗如響一瓶除根永不再犯

每瓶大洋二元五角

清血解毒 喜肥力

主治清血解毒除濕化瘤、皮膚斑點、梅毒痂瘡、骨節疼痛、瘰癧潰瘡喉鼻腫亂、升頂歸後、梅性疥瘡瘋癱、脚氣、毒性結核、軟硬疳疾、血分不清、虧氣虧血、男婦各種癆瘧 及婦女花柳梅毒症、或毒性不孕、或因毒閉經、或梅毒化胎、或子宮作潰、或毒由終身不孕、赤白帶下、信水差前差後、或終日淋漓不止、以及脫落毛髮、頑毒痔瘡、喉痛音啞、毒染耳聾、或梅毒入骨、一經服用、百毒俱消、血液立潔、元氣恢復、其身體繼之而壯、設無病之預防、或疑似之毒症、及直接傳染、間接傳染、均可服用、無不立效如神

每逢公餘之暇咸欲覓一俱樂之所以資消遣並恢復精神然而一般血氣方剛的青年竟將此休息的時間作了尋花的機會捨身尋樂流連忘返焉知道樂極生悲遺害非淺大概在壹星期以內便覺身體不爽體溫增高什麼魚口便毒下疳楊梅淋濁等症相繼而起豈不苦惱已極嗎欲求轉悲爲樂之術還是這凱輯士老牌聖藥喜肥力能治一切的花柳毒症或注過數次藥針無效或逢春復犯無論遠年近起定能除根

每瓶大洋一元五角

樂極生悲

奉天

如開國民會議 張督辦亦參加
保安總司令就任後 廣施恩德將赦囚犯

張學良對國府發出和平通電正式就任東三省保安總司令奉天政局現已平穩奉從三民主義三省政治由保安總司令統治如國民政府干涉三省政治時對國民政府要求召開國民會議此會議如在北京召集則可樹立統一之政府中國全土統歸和平國立當認新政府三省亦當歸入國府流治之下如開（長）會議張學良亦在參加之列現在四巨頭於北京開會之結果以四圍情形觀之能否召集國民會議當屬疑問云東三省保安總司令問題業經解決張學良氏正式就任當此新總司令就任之機將行大赦因人已命審判廳及監獄長製作特赦簿據此以普政主義廣行大赦云

利辦理軍務計特呈准上將軍署在奉天設立辦公處並委派李鴻慈爲辦公處長已擇定省城小西邊門外新車站迤西樓房一所爲辦公處現已正式組織成立由李處長呈報軍署請轉飭各機關知照以便遇事接治辦理云（捷）

西豐縣學務報告

奉天教育廳據西豐縣視學邵茂文呈報視察該縣學校二十六處合爲四十級各校狀況計校長孫作霖閻長春姜維新宋愼學等實力辦學教員劉萬明劉墨楷士傑等教學合法均堪嘉許校長李蔭圃教員范光顯李青山等教法稍差李貴隆邱慶功張士瀛等教學成績欠佳應勗力圖改進教員張永儉闞秀傑伊繼華張仲文等教法尚差成績亦劣均應嚴予申斥校長劉還三教員劉文斗等教管疏懈教員黃作霖屠凱如鄭甲沖等教管廢弛劉德芳教法太差成績低劣邢潤齊擅自放假應各記過一次教員郭雅軒不稱厥職應即撤換一區村立十三小七區區立小學校村立四小五小二小八區村立一小二小四小八小九小十小十一小十二小十三小等校學額均少應即招足等情祁縣長以所報可行已令行西豐縣知事遵辦具報（捷）

熱河保安司令 湯玉麟担任
各法團所推舉

張學良氏保安總司令兼奉天保安司令張作相任吉林保安司令萬福麟任黑龍江保安司令各節已誌報端茲者熱河地方亦仿照東三省改保安司令制度已於三日經該區各法團通電推舉湯玉麟爲熱河保安司令其電文如下

（銜略）時局紛擾民命靡託厭亂望治心同此日我熱關係特別區域爲此風雨飄搖之際若無臨時軍府坐鎮其間何以秉承要政奠定全區茲本自救自決之義爰開聯合大會公同議決推舉湯玉麟爲熱河保安司令全體表決一致通過除公推委古外由是軍民兩政負責有人保境安民改良政治在湯公以熱人而治熱群情意識既萬衆而一心我熱區與東三省唇齒相依更休戚之與共嗣此一到政治當與東三省一致進行特電聲明伏祈鑒照熱河省議會商學各界聯合會同叩江（三）印

商埠設立教務處

奉天省城商埠局總辦韓麟生氏爲注重教育計曾於埠區設立平民學校等情已誌前報茲聞韓總辦以關於教育事務頗須注意籌劃以期完善特於該局設立教務處以資負責籌劃辦理一切云（捷）

稽查處協維治安

上將軍署稽查處以省垣治安關係重要誠恐不逞之徒冒充軍人或不法士兵在各處乘機滋事擾害治安爲協助保維地方秩序以安商民計特規定由該處按日加派便服稽查二十名分往各區從事偵防以保治安云（一）

三十一軍設立 駐奉辦公處

駐防山海關之陸軍第二七方面聯合軍團第三十一軍爲便

奉軍後退訊

山海關方面之奉天軍第五軍之吉林軍至七月二日全部退出關外三四方面軍現尚在撤退中在永平之汲金純之第五軍在灤縣之孫傳芳軍一部在樂亭之于學忠軍均有移動三四聯軍之司令部尚在昌黎近日內移至後方云

限制稅局之支出

奉天財政廳昨訓令各縣稅捐局長略謂現在夏季正稅捐收入減少之時期各該局支出均須按照規定數目不得濫支否則各該局長須自行擔負不得列入內冊以示限制云（捷）

改委遼陽警所長

奉天全省警務處長陳奉璋氏現查遼陽縣警甲所長溫寶泉因事去職遺席關係地方治安甚爲重要查有鄒景炎者堪以勝任遂委爲遼陽警甲所長之職以專責成聞鄒氏係警官學校畢業今番出任所長當可展其所能云（捷）

錦縣

由灤州東來之 孫軍赴黑山
在錦站稍憩

第一方面孫傳芳部下徒手步兵三團餘衆分乘三列車由灤榆東駛行抵錦站小憩紀律嚴爲嚴明由錦兵站處發給食物當即往東開行該軍奉當局命令將駐防黑山新立屯一帶以便改編云

警甲組織保安隊

錦邑警甲所所長馮星五爲保衛地方預防匪患特組織警甲保安兩大隊長二分隊長四每隊五十名分駐城鄉各要區委劉任二君爲大隊長二氏曾任隊長區保長對於擊匪頗著勇名

教練員點驗鄉團

本邑警甲所長馮星五以夏防在即匪患宜防特派巡行教練員赴小樓赴各區點驗鄉團遇槍械不齊人數缺額者准其擬罰送所嚴加懲辦以資整頓而輔警甲之有不逮云

九軍駐錦東
軍民頗爲融洽

察區督統高子欽所部第九軍一部在灤去防線工作一部開回錦縣現因大軍雲集城關不能容納該軍奉令駐防錦東石山站一帶士兵咸恪守風紀故軍民在處頗爲融洽云

執法處改組
由司令部管轄

駐錦車站執法處現奉當局命令改爲交通司令部管轄作站參謀所員責任一仍其舊在當大軍往來錦站乃必經之地于參謀對於保護交通維持秩序無不力爲進行以盡厥職云

鞍山

製鐵所宴會補誌

鞍山製鐵所所長千秋氏奉命復興擴張營業特於以五月八日招宴鞍山左右村屯村長會首區長新聞記者等席設在道西市場戲樓內當日主人方面事務課長久留島氏庶務係主任長井氏又主務草地一雄氏地方主任林清勝招待員趙恩九劉柏臣邱玉琨諸振聲溫久請等村長爲柳內屯村長趙君靜承八家子村長鹽某爾官屯開某外省鞍山區長李价藩滿陰堂記者滿洲報社溫紹賢丁介仁酒至三巡久留島氏起立致詞謂今備薄席酬勞諸君非爲別故因製鐵所純係營業性質並無有强硬的手段敵業設立在貴國之士多蒙附近村屯諸君援助深爲感謝云云由公學校校長李君爲民翻譯趙君靜承致答詞賓主交歡頗極盛況云

登沙河

兩會長赴普送行

登沙河姜家保子會會長白術堂與林家屯會會長萬國魁於七月五日正午十二時乘七號自動車同赴普蘭店乃因普蘭店總務課長小林鐵藏轉勤金州及警務課長淸水澂轉勤瓦房店故二會長去普專爲二課長之送別云

哈爾濱

萬督籌備國防
派巴英額代表赴奉 向張總司令陳請一切

黑省與俄嶺連各境之國防籌備萬氏現擬將前駐榆錦一帶所部軍隊調歸黑省除一部分駐沿防外餘則與吳泰來所部二十八師分配訓駐各縣用維省內各境治安聞此次軍現已續自洮昂四洮各路開到聽候分配並聞關於國防間題尚有重要事項應向奉天當局商請一切萬氏日昨特派駐黑河巴英額旅長代表赴奉萬旅長於本月二日上午過哈在車站大順館略事休息即換乘哈長車南下云

高局長晉賀歸來

新任黑督萬福麟日前就任各縣長官同往晉賀呼海路局長高雲崑氏前亦觀省致賀並就稟陳呼路營業及建築各事宜高因公畢乃於昨日二日上午八時三十分自黑到哈略事休息即換乘松江渡船返松浦路局云

軍警維護夏防
戒備益從嚴

哈埠市面現極安謐金融狀況亦殊平穩以是人心相安各樂所業頗呈樂觀查目下有關時局之種種謠傳既一併無形消滅而地方搶案發生之時亦已絕少惟軍警當局因時局之關係對夏防則仍極持嚴重不使軍警稍懈職務但近二日來因得奉天捕獲敵方便衣隊之消息防禦之處則頓形益加嚴厲兵則仍對夜防爲特別持重白晝之加派戶籍警每二人爲一組嚴査戶口此外更每區各派幹警若干仍以二人爲一組遊巡各街避街巷對於不正當之住戶出入之人口有形跡可疑者即上前盤問至夜巡之武裝保警前四人爲一組昨已增至十八人分班出動愼重異常而軍警稽査處巡查娼寮旅館及街市之軍士同時亦分別增加晚夜出動云

吳泰來再度赴奉

新任三四方面軍團長吳泰來氏上月下旬一度赴奉所負任務略見報端吳氏日昨二日上午八時四十分自黑抵哈當據某方傳云謂吳有某項事務擬在哈作數日之勾留嗣據探詢殊多不確蓋吳於是日下午三時即換哈長車赴奉聞此行係爲接辦軍團長之任務云

吉林

各機關放假
祝賀馬廠紀念

三日爲再造共和南北統一紀念日例應放假藉留紀念是以省垣各機關及男女各校均行放假一日云（孚）

要求南滿車
運送大批枕木

奉海鐵路局駐吉辦公處趙日賁委員頃奉該局令速將現借安吉海路之六萬根松木裝運到奉俾便應用萬毋遲誤趙委員奉令後鑒及該料務須經由南滿線須預先請南滿撥車以免臨時措手遂于今日親赴滿鐵公所聲請早日撥給車輛運送大批枕木聞南滿現已首肯云（學）

熙代督赴奉

吉林軍署參謀長熙洽氏日昨奉張輔帥電調急行去奉協商戎機業于三日搭吉長轉道南滿囑吉帶同隨員多名但所遺職務係非淺不便久擱當由趙參謀代拆代行云

督署送預算

吉林督辦公署十七年度預算書現已編造完竣訂成表冊於日昨送交財政廳以便存查云（備）

添憲兵押車

吉林憲兵警長曾兆璧氏因吉長吉海兩路客車日來乘客增多難免小賀乘機混入原有押車兵不敷調遣已呈請上峰添派憲兵四名以便遇事協助一切云（備）

安東

匪氛已肅清
鳳城地面安謐

昨據鳳城縣來人云前次雞冠山之匪警嗣後匪人擁護人票到處逃竄被昭巨欵被時鳳城縣知事調集警甲前往進剿匪人勢不能敵乃擁護人票逃出鳳城界有掩入岫岩境內之說從此鳳城縣境內可以尚安矣但鳳城境內山深林密向爲多匪之區善後之辦法急宜警備庶免匪人捲土重來也（漁）

市長勘驗補修堤

安東市政興修江堤南自春間石土灰等堤間有裂縫處所已飭原包之遼東公司補修後李市長現以時屆陰雨連綿誠恐各段堤防有失修疏處情事因於昨六日偕由彭市陳課長及王工程師前往逐段勘驗以重堤政而防水患

旅順

兩課長交代

旅順民政署之庶務兼財務課長米內山震作氏今番轉任大連民政署於月之四日與新任兼兩課課長增田道義氏交代公事同署庶務係主任井氏亦陞任普蘭店民政支署總務課長定於七日朝七時二十五分急行車赴任（階）

長官巡視訊
六日朝出發 八日即歸來

木下關東長官乘六日朝七時二十五分快車赴遼陽以南之沿線各埠各衙署巡視其政事八日歸旅（階）

陸港警官之來去

關東廳管下各機關職員於本月朔大事更動已屢見報端今將由旅順赴任各處及由各處來任旅順之警界官員來去之時日錄左

赴任之部

新任本溪湖署長市毛警部五日前七時二十五分出發

新任奉天署勤務岸警部補五日後四時三十分出發

新任撫順署長武波警視六日前七時二十五分出發

新任大連署長高山警視六日前十時十分出發

新任大連水上署長寺田警視同上

新任遼陽署長大林警視同上

新任大連署勤務大津警部同上

着任之部

新任旅順署勤務皎島警部六日前十一時十九分着任

同上三浦警部補與吉川警部補一同着任

新任警務局高等課勤務飯島藤島兩警部六日前十一時十九分着任（階）

海上之事項
運鹽船沈沒 常盤號入港

月之五日朝於管內營城子海面有一裝鹽帆船因浸水而沈沈漂流甚遠幸被某船救出船上三人得全性命旅順警察署得訊亦急派赤木巡査乘警輪長風丸前往極救日本巡洋艦常盤號於是日正午入港美國商輪某號重五千一百餘噸於是日晚五時由連來旅入島修理（階）

金州

兩署長交替
各界送舊迎新

民政支署長乾武氏爲任以來政聲卓著人民口碑載道茲奉到關東廳之使命擢陞關東廳事務官奉天署長已詳誌各報第遺金州支署長一席以關東廳事務官森重千夫氏繼其後任以故民警各係主任管內各該會長及紳各界于該二署長新舊接替之時特于日昨開催送舊迎新之盛大歡宴聞乾署長業已走辭各界訂于日內即行赴任首途奉天矣此外金州民政支署屬奧村春吉氏命任普蘭店民政支署勤務又普蘭店民政支署屬泉柳治郎氏轉勤于金州民政支署勤務云云（斌）

際此關東廳爲刷新洲內行政面目一新是以頒佈命令內務局警務局所屬之行政官長金時均有一部之異動故乾金州支署長警視關東廳事務官奉天署長而邑內紳商各界莫不悒悒惜別云云此外警務課警務主任兼高等主任久保武亦奉命擢陞安東警察署勤務于本日已走辭紳商各界且准于五號即首途安東又關東廳警部補我妻源平命任金州警務課勤務惟金州警務課翻譯滿水鐵太氏已由廳令發表依願免本官所遺一席以關東廳屬譯生眞田文門氏繼任云云（斌）

長春

吉鐵風潮始末
允於星期一發還儲金 工人已照舊工作

吉長鐵路局工廠同人等昨以要求發還儲金未蒙圓滿答覆遂於四日早八時宣佈全路工人一體詳情已略詳本報茲又據交通界消息云吉長全路工匠計約兩千餘名今此爲該同人等以血汗萬錢撥付儲蓄會保管不圖竟被該路局某强有勢力之處長課長擅歸私有任意提取揮霍其同人等屢次陳請該管上峰照數發還終歸泡影遂於七月一日開會之際提出請願書吏復未蒙上峰明白裁決竟致激起公憤當於月之四日上午八時首由支配各部工人等群赴各關係課長處長等公館圍繞示威嚴禁職守深恐再演出第二次之朱介生（前儲蓄會出納主任）擄款潛逃並聚集機務車務工務警務各段人員等千數百名圍因管理局及東站鐵道不准客貨車通行其他各機關車守亦均表示同情一律熄火其勢洶洶不堪制止彼時運輸處長中川增藏開耗馳至向衆開導希冀照舊恢復工作竟被拒絕後復經中川處長鈴木課長會同趙局長代表双方簽字允於星期一日完全發還儲金更復經由賈鎭芙氏向衆演說排解始邀得全部工人許可退去重圍查此次風潮發生後當日長春吉林停止出發客貨車各二次至當日下午三時二十分始將此軒然大波了結平息亦於同時全路恢復工作云

趙局長由奉歸來

現任吉長鐵路局長趙東凡氏前因特急公務躬親赴奉面謁常前次長接洽一切正值礎商要公之際忽接得吉長罷工之警訊該局長立即拚擋行裝搭乘滿鐵列車於四日下午急歸到長點赴東站本管理局云

警察已實行加餉

長春警察廳長修雲汀氏前以部下警官長警等薪俸微薄不足以資養廉曾經呈請全省警務處令准地方警察巡官每名每月加增月薪大元保安隊排長每月加薪六元長警每名加薪二元其他如各區警察署員消防隊衛生隊在職官員長警一律分別加薪並增加辦公費此項命令已於七月一日實施云（亞）

日警與胡匪
格鬥於公園中 一匪負重傷

長春頭道溝中央通西公園內日昨午後七點許混入胡匪三名擬隱於森林叢中秘謀强搶不圖竟被日警查覺當即向前究詰其胡匪等懼罪逃竄双方追緝互相格鬥結果在公園正門拿獲胡匪一名頭部受有重傷遞至警署由司法係訊據該匪供稱名李天德係奉天錦州人現年三十九歲此外並供出黨羽一名昨在禰旅棧住宿僞裝旅客攜有手槍子彈等物警署據供後現仍入手取調云

遼源

商會長選定

本埠商務會正會長楊輔忱副會長徐永吉于上年經該會會董等選定業經二年期滿現屆改選之期已經該會董等選定永昌號經理田子周爲正會長福順店經理孫升三爲副會長業經通告各機關就職矣

鳳城

鄧所長剿匪捷音

警甲所長鄧鐵梅氏前自雞冠山發生綁案即不分晝夜偕同警甲往剿行在四區邁帶窩匪當穴等處於六月二十五日在四區青苑山擊斃搶雞冠山案內海交甫夥匪占勝長江好等二名獲得匪槍七九槍各一隻除呈報在縣外該所長旋赴錯草溝救回綁掠雞冠山劉家河兩處人票十數餘名均將送縣云

裘營長剿匪陣亡

東邊四五八三區地面連年胡匪擾亂民不聊生至今未得肅淸年上嘉半月蒙上峰派來補充團一營協助鎭攝營長裘有禮氏到鳳方息一日次即出發直屆年終地方未獲平靜前於四月間綠鷄冠山被匪掠綁而裘管長攜隊希剿行在四區拉吉溝村聞匪在廟嶺地方附近該隊進剿匪即潛遁至二十五日夜二點胡匪忽然襲來竟將裘君射死該隊與之激戰匪始逃竄幸將其屍奪回二十九日操在城裡經縣長飭令設棚率同警甲追悼

大帥追悼會

前會見省電謂電大元帥逝世前於上月二十一日發表鳳閣所有各機關懸半旗七日以表哀忱嗣奉縣署傳令於七月一日午刻在西箭亭子老教場高搭席棚三大間懸掛張大元帥像陳設各種花圈所有輓聯甚多是時邊縣長帶國軍學士各界行三鞠躬禮齊舉追悼參加百餘人旁觀者男々女々往來絡繹不絕云

大石橋

蓋界之匪警
襲刼兩處分所 搶去大槍八支

頃由蓋界傳來可靠消息昨晨八句時左右突有胡匪八名潛入該界馬家屯村中之保甲駐所乘保甲等驟不及防既劫去大槍四隻轉復至該屯東大房身村中之警察駐所乘同一之便又劫去大槍四隻子彈多少均不計該地等之襲劫兩處皆午斷附近屯線臨去又由兩處所內各擄一人隨行質爲出黨庇護之容嗣亦後來又由蓋城方出之印花委員某亦遭劫掠失其手槍一枝（自衛得）但該員之被劫係在何處未詳外此之被劫者聞大房身有商戶兩家其損失各約奉洋萬餘元云

依蘭

追悼大元帥
鎭道恭送輓聯

本邑預備追悼大元帥等情已誌前報是日高搭席棚內供大元帥肖像各界之輓聯不下百餘副僧道誦經樂人奏樂一片悽慘之音令人酸鼻各界到齊如儀行禮畢合攝一影而散本邑各界爲祭大元帥時鎭守使送有輓聯文曰當代負雄奇磊落之才方期偃武歸來屏藩遼東作生佛國運值顚沛洞冥冥卬蒼穹道尹送之輓聯曰威望之會詎料元戎長逝香花遙祭震寰區功德千秋標竹帛大名垂宇宙山河萬里悼英靈

富錦

冒充少將
解送依蘭鎭署

於本月十二日有一人由內省乘航船來富錦日下船即寓本街旅店自云是軍官少將衡彼時党爲警察人員聞知返所報告所長轉報廿四團長張佐臣氏遂令團副官吳德慶率兵往該棧盤詰眞假詎料是人聲稱來此看地併未帶護照官據竟被帶回團部刻值是少將業經團部於陽歷六月十五日解送依蘭鎭守使署但不知處置如何核辦耳（深）

開原

統稅局長抵省訊

本邑統稅捐局長劉兆鵬氏前因公務晉省面謁上峰陳報一切如由省垣稍能得暇藉旋故里探望慈母頃自該局長到案在省不久亦行遄返耳

教練員更動

開原縣警察所於三日訓令警察教練員邢蔭亭爲警察巡行教練吳龍峰爲保甲巡行教練員等差遣遂教練所教練員一缺則以行政助理員胡鵬飛升充云

本社啓事

各分社若以現大洋以外錢欵匯於本社時按照左開行市

▲今日之行市▼

大洋兌金票　一〇二·五〇

大洋兌鈔票　一〇一·〇五

大洋兌小洋　一二三·九〇

經理部啓

四洮鐵路改訂客票通用期間廣告

爲廣告事本路客票通用期間按照部章改訂如後自十七年陽歷八月一日起實行凡乘本路直通客車者其客票即以當日當次車爲有効如須換乘者則以所因之客車與最近銜接之客車爲有効倘於誤點不及換車者得由銜接車站站長於該客票上蓋印證明方准乘下一次之車否則無効並嗣後旅客持用客票查有未經登車車站剪口者亦作無効恐未遍知特此廣告

四洮鐵路招標
承包白廟子附近遼河改修及決口堵築等工

本工程計分

塡土工程　開河堵口修堤等土工計八〇、四一七立方

塡石工程　堵口護岸之沉床單床等計一、六六八面坪（每六英尺見方爲一面坪）

打椿工程　護岸工共長一、二二二英尺制亦堤共長八九一英尺

三部工料及一切應用器具如經便軌條平車即筒等類均由承包人自備茲定於七月九日在本局投標十日午後三時開標無限制投標辦法其標單及圖樣等費二十元（開標後無論准包與否概不發還）投標押欵五千元得標後於本路指定期內覓取殷實商保二家（商保之資格須經本局承認）幷局訂立合同幷繳該標金額百分之十以作承包押欵凡未得標者即將投標押欵如數發還得標者則於應繳承包押欵內扣還但於五日內不來局訂立合同時除取銷其得標外投標押欵銀概不發還凡土木公司具有治河經驗並持有成績證明書類經本局認爲有投標資格者均可先期備欵來局領取標單章程圖樣及工程說明書等屆時遵照規定手續投遞可也此告

西塔魚菜市場招仲買人廣告

本市場開設蔓賣所招數名中國仲買人如願承辦者迅速來本市場報名接洽爲荷

奉天西塔市場蔓賣所

魚菜市場招房戶廣告

敬啓者鄙魚菜市場業經建築工竣已向官廳立案定於陽歷七月廿五號即陰歷六月初九日正式開辦希有志營業者速來場租房接洽商酌可也

奉天西塔市場事務所主任李玉樞謹啓

京奉鐵路管理局廣告

佈爲告事本局爲便利客商起見茲定自年本六月二十日起每日添開奉天通遼往間來直達客貨混合列車沿途各站一律停車售票配有各等客車暨零擔貨車其第四二五次車於上午十點廿六分到通遼縣與四洮路下午一點十六分由通遼開往鄭家屯之列車銜接特將沿途各大站開到時刻列後合行佈告週知

計開

第一二六次		
潘陽	下午三點	十分開
兩滿站	下午三點	三十分開
皇姑屯	下午四點	十五分開
新民	下午六點	四十分開
大虎山	下午九點	二十三分到
第四二五次		
大虎山	下午九點	四十三分開
八道壕	下午十點	四十七分開
新立屯	下午十二點	五十四分開
彰武縣	上午二點	十五分開
通遼縣	上午十點	二十六分到

第四二六次		
通遼縣	上午十一點	
彰武縣	下午七點	零六分
新立屯	下午九點	三十一分
八道壕	下午十點	四十六分
大虎山	下午十一點	卅九分
第一二五次		
大虎山	夜十二點	
新民	上午二點	五十二分
皇姑屯	上午五點	三十五分
南滿站	上午五點	四十五分
潘陽站	上午六點	

京奉鐵路管理局廣告

爲佈告事本路三四次特別快車自本年六月二十三日起改在奉天山海關間往返開行所有特別加價費仍暫行免收以示優遇茲將停車售票各站開到時刻列左

計開

第四次		
潘陽	下午七點	四十八分開
南滿站	下午八點	十五分開
皇姑屯	下午八點	五十五分開
新民	下午十點	十五分開
大虎山	夜十二點	零二分開
溝幇子	夜一點	十五分開
錦縣	上午三點	十五分開
興城	上午五點	十三分開
綏中縣	上午六點	三十九分開
山海關	上午九點	十五分到

第三次		
山海關	下午六點	二十五分開
綏中縣	下午八點	零八分開
興城	下午九點	十七分開
錦縣	下午十一點	廿五分開
溝幇子	夜一點	十分開
大虎山	夜二點	二十五分開
新民	上午四點	二十八分開
皇姑屯	上午六點	十分開
南滿站	上午六點	三十分開
潘陽站	上午六點	四十二分到

洮昂鐵路工程局招標廣告

爲廣告事本路延修左列各項工程擬招標興作有願承包者務到本局領取說明書藍圖及標單等定於七月二十日午前十時在本局當衆開標特此廣告

	工程種類	開工日期
一、	齊齊哈爾站機車給水新設工程	七月三十日
二、	齊齊哈爾站給水塔新設工程	七月三十日
三、	齊齊哈爾站機車上水管新設工程	七月三十日
四、	齊齊哈爾站煤台新設工程	八月十五日
五、	齊齊哈爾站灰坑新設工程	七月三十日
六、	齊齊哈爾站機車庫用機械及安裝工程	九月十五日
七、	齊齊哈爾站機車庫給水栓新設工程	八月十日
八、	齊齊哈爾站機車庫機務段新公寓及倉庫新設工程	七月三十日
九、	昂齊線工役寓所新設工程	八月一日
一〇、	昂齊線警察派出所與道房合築工程	八月一日
一一、	昂齊線臨時道房新設工程（三處）	八月一日
一二、	齊克線他哈爾站外五站給水設備新設工程	
一三、	齊克線管井掘鑿工程	

四洮鐵路管理局電汽路發標廣告
第四十九號

本局呈奉令准招標購置電汽路所用材料訂定八月一日下午二時在本局開標標單費每份現大洋一元押欵現大洋四百元凡屬殷實商家有願承辦者可逕至本局材料課或辦公處領標單及簡章一切手續均按部定章程辦理此告

四洮鐵路管理局招商註册廣告
第五十號

本局爲招標整齊路商兩便特行訂定註册辦法凡有願承辦材料者請逕至本局材料課繳納註册費現洋一元領取願書及印鑑紙簡章購料則例等並將願書及印鑑紙依式塡明送經本局材料課調査確屬殷實可靠之家即予註册以便隨時投標特此廣告

瑣聞

△當商蓄意白撿
(吉林)當商本省原爲裕國便民起見今之當商爲國民等毫無益處昨某甲在大東門裏福升同升等當擬質當衣服等件約值千之衣該商出百吊否則不當某甲依各當去當多不出錢該商意欲白撿除利息外還得利益若干某甲至糧米行東和當之得六七百吊照他當多算五六倍該商眞非不懂國乎其他當商欺騙鄉民眞乃可恨已極如有管理之責者嚴加查察以免累及商民云(備)

△恭賀理善封止
(吉林)理善勸戒煙酒會第十公所係於古曆五月二十一日在中新局胡月西中積善堂設擺喜齋一天恭賀封正王汝詩氏之喜請領正王煥陽道號復明設擺吉祥道場升壇授理邀請八方道親至期大駕早臨壇前求順是幸云(備)

△裁木石副局長
(吉林)哈爾濱木石稅費局副局長一職係民國九年添設已歷數載財政廳近查該局副局長一職並無重要職務於日昨訓令木石局將副局長一職裁撤以節經費云(備)

△商號不日開幕
(吉林)西南街路南新設同義興綢緞庄一處建築市房門面迄今多日現已落成貨物陸續運到擇吉不日開張云(備)

△請求化驗膏藥
(吉林)省會警察廳前據藥商李光明呈請化驗膏藥俾便銷售現已由廳飭令衛生科依法化驗一俟化驗合格後當即准予銷售矣(孚)

△擬修北山園亭
吉林省署現令該署技監處張國賢技監預測北山將上山之石堦重修築俾便行人外于山上各要路空地依勢或修小橋或修納凉小亭以滿觀瞻使遊人一到其地頓起世外桃園之感誠能如此點綴可稱頰上添毫此後北山更爲吉垣夏日避暑之佳境矣望主其事者始終一致勿再猶疑想一般遊人無不歡迎是舉並聞張技監已于今日率所屬親赴北山開始測量矣(孚)

△私生子之驟增
(安京)安埠自鴉片公開以來非特光棍煙館林立即花煙館亦無處不是或至光棍煙館竟有花姑娘燒煙者以致風紀大開煙鬼淫徒大快而意鴉片弛禁年餘而孽種已紛紛投胎矣現在亙熱蒂落時故各花煙館妓女明雖不留而竟添多數私生子三十餘人多查育嬰堂現連舊有者共計已達六十人之多此多數私生子不能不感鴉片弛禁之大德云

△江水忽漲八尺
(安東)營木業者本年既感於時局與胡匪之披猖又以春間天旱未雨江水淺涸各料棧所供木排因而停滯多未能下運市廛遂致凋索異常茲據木業會頃接臨江電訊近數日以來連雨江水陡漲至八尺之深一般營木業者均欣欣然有喜色云

△李蘭花已擇配
(安東)前由縣前街金玉書館逃往濟良所內之妓女李蘭花行將經年尚未擇配因該妓挑剔過苛遷延未就刻有柳成春者擬納該妓作妻双方抵面磋商就緒柳某具呈縣署請領該妓以主中饋經縣署核准令其按章交費並另覓保以免有轉賣虐待之情事則違背濟良之本旨云(漁)

△私賣械者犯案
(安東)禁止民間私售槍械早經明令不啻三令五申蓋恐槍械流入匪人之手則茲生事端故從嚴取締之也茲聞縣屬三區界內住戶某甲曾將自己之槍械私自賣與鄰村楊某爲該管警區查悉以其按章不合有違禁令乃將妻某傳案轉送縣公署訊辦妻某之家具人呈縣署請求保釋當經縣署駁斥在案云(漁)

△分卡解送鹽犯
(安東)本埠緝私局所屬各分卡對於協緝私鹽不遺餘力日昨長甸河口緝私分卡又解來私鹽犯數名並交緝局依章嚴辦以儆效尤聞該鹽犯等久慣販運私鹽以博厚利此次犯案罪有應得並聞此案尚起獲私鹽若干一同送案按章沒收充公云(漁)

△老嫗死而復活
(安東)埠西六道溝之山旁日前發現自縊女屍一具死者年五旬鶉衣百結經人發覺即時救活據老嫗自云王姓山東人本年來安其女被人拐去無意苟活乃投環自縊以時日計之今已四日矣老嫗尚能復活是亦奇矣聞該處鄉民因老嫗無可謀生乃公同醵資俾老嫗回家度其風燭殘年云(漁)

△代表揮金如土
(安東)本埠茂興園現住之旅客內有三五名自云係青堆子龍王廟等處商民之代表赴鳳城縣保留三區區保長惟該等流連不去意惲從殆因安埠之繁華暫爲流連飽嘗異鄉風味但三區區保長既已去職此時保留或可收回成命如流連不去耗欵事小而誤他人之事矣寄該代表等宜速去安不然恐徒勞往返矣(漁)

△戲園開演消息
(大石橋)據訪街中刻梨樹園子第一班就商於街中好事某某欲假市場戲樓從事演唱聞該班主任李名海亭新用多金招來好角數名頗足振作聲勢茲以時局未靜地方多故到處夙喜演戲之村屯因官家限制暫皆不能舉辦故遂投到橋街亦知橋街地面狹小不足容納彼輩不過聊圖目前小作勾留即日間稍微收入猶勝於坐食無事也果爾則此地寂寞已久之耳目又當藉聽頓繁大飽幾日間消遣之福矣(任)

△糧商居心太惡
(大石橋)河自時局日平錢法日穩凡百貨物莫不售價逐減用昭公允獨街中糧商米價之昂取仍舊在前現洋二千七八之際粒米每斗之值爲奉小洋三十四五之譜令者現洋已落至二千一百二三乃價猶當日彼等操民食之源忽令貧者永懷米珠之憂居心亦太惡矣

△咸稱醫界名星
(大石橋)本街濟生醫院々長君子衡學有淵源醫術甚精自歷誌本報至於今日勢實無可逭入夜遂甘雨沛作以乾今晨猶未霽云(任)

△戲謔釀禍三誌
(大石橋)湯池岳姓家前以門婿賈玉璋戲謔釀禍一事業經兩誌本報茲查該事幸未大發作善因賈之傷遠不致死兼有出一波折茲且繼爲補迷之原中人力爲調停岳家認出包賠買亦甘心從權故迄已婦和息惟此事當調停進行之際又曾自岳家父子既傷賈玉璋後即已被送至該地警區拘押迨有中人出作調停双方願歸和解家父子區官令千秋已准所請中人等復該警區請求釋放岳但獸毋示意於該屯村長(亦在中人之內)令岳家必出小費奉大洋二百吊(每張十二元)方可吊本貧家所贈買玉章一切花銷已歸其所有今復益此重欵宜不嘗索肉於枯骨毫厘幾難應付中人等聞下莫不瞠目吐舌一時計共無出後此累紙懇求卒要去奉洋六十元始行了事最可怪者此時該區官業被調轉爲處家屯區官繼彼任者已經到差彼於一切公事均已交代清楚獨留此一案謂起初既由彼經手最後亦必由彼完結此等說法令人殊難解釋想彼之經手案件在彼此次交代之日必不能齊數完結不獨彼爲如是統凡辦交代者無論官之大小位之高低亦皆不能無未了案件推交下任而彼獨於此案若是豈非以此案無進錢之道此案有來財之機手其貪鄙藐法不待識者亦可見矣聞彼之穢行尚多藉此事機該地人有欲起而控之者彼乃揚言於衆曰某邑縣知事是吾至親誰如吾何欲控之者聞之皆未敢動按是便彼果出此語未免大言欺人欲控之者之遂不敢動尤爲胆小如鼠究竟彼之穢行諸復如何有無其人敢起而揭彼之私容續誌

△久旱幸逢甘雨
(大石橋)此方天氣之旱前業屢誌本報至於今日勢實無可再旱巧於日昨午後陰雲四合入夜遂甘雨沛作以乾今晨猶未霽云(任)

△吸紙煙可得獎
(大石橋)南洋兄弟煙草公司近來所製紙煙己有多種無不質良價廉堪與舶來品互相上下茲復爲發展銷路計就其所製大聯珠煙特出獎券遍告到處張貼謂凡購該紙煙若能積小卒包十個即可持詣代理處換獎券一張俟查南滿全部換獎券二張即在奉天當衆開獎一次每次開獎定有紅券三千個平均十劵即得一獎定獎六等頭獎兩個每個得現洋十元按次三個五個十個至四等止獎品皆係現洋自十元而下爲五元兩元一元諸額第五獎共一百個每個獎品爲美麗畫片一張第六獎共一千個每個得鍮珠煙一小包云云按此煙係國貨吾人購吸既於利權無損又或僥倖可以得獎是一舉兩得也同胞吸紙煙者盍興乎來(任)

一面坡中學開學典禮（續）
「一面坡市政局楊局長祝詞」曰六中開學東路先聲四方負笈畢集群英莘々學子頭角崢嶸樹人樹木桃李陰成「育會坐辦溫樹毅先生演說」鐵人前數年旅坡即慨無中學之建設子弟升學殊屬不便今幸一面坡中學成立此後求學不患無就近之處矣幸何如之嗣由「陸軍趙少校演說」云敝團長因外出特命敝人到貴校參贊成立盛典並代祝詞曰興學育材爲立國之本但必須因人而異是辦學者責任大矣校長盧君品學俱優乃當代教育界之名宿方其長本埠東鐵小學時成績確屬斐然可觀名聞遐邇以故各處學子不遠而來足徵辦理得法有以使然今特有鑒設中學之舉命盧君擔任籌備之任乃慘淡經營數月於茲方有今日所謂有志者事竟成信哉斯言兄弟對於教育雖爲門外漢觀貴校甫經開學各項設備即有條不紊無美不備他日之發達不卜可知矣云云「徐局長演說」略云近來國事蜩螗民生凋弊一言救國端賴教育之普及此列憲所以慘澹經營極力興學者也諸生務本斯意勉力求學貴校校長率導於前諸師長輔助於後則諸生將來不患不成德達材幸勉之勉之「第六小學翟校長演說」畧云今日貴校舉行成立紀念總長科長視學及各位來賓勗勉諸生之言既詳且盡無庸鄙人再述謹祝第六中學前途萬歲校長暨教員與學生萬歲復由「第十校鋼校長演說」略云遠親不如近隣鄙校與六中實屬近鄰兩校學生多有關係者是以時常互相接觸希望諸生等對於鄙校小學生時加匡助彼此親愛實爲至幸祝中華萬歲貴校萬歲來賓演說既畢由本校「石訓育主任向學生訓詞」略云今天廳長科長視學及諸位來賓對於諸生之訓勉何等誠懇足見所期望於諸生者至爲熱烈深望諸生趁此時熱品力學勿怠勿荒俾將來克當大任有爲有守無負今日廳長科長視學之教訓與各界來賓之指導云云繼則「學生代表答詞」云今天敝校舉行開學典禮亦即吾第六中學成立紀念之日蒙廳長科長視學及各界來賓命駕光臨並用極誠懇之言敎訓指導學生等實覺無尙榮幸亦不知如何感激纔好但學生等全在求學時期徒有銘感之心難施報答之力僅可將教言訓語牢記於心且要見諸實行努力作去決不負廳長科長視學及各界來賓今日之訓勉與此後之期望最後由校長致謝詞畧云適纔廳長科長視學之訓詞及各界來賓之教言本校同仁固感榮幸之至但原想本校創設伊始諸多簡陋藉假舉行典禮機會多得指導藉匡不逮詎意謬蒙獎勵益增慚愧謹代表本校職教員及兩級學生向廳長科長及各界諸位來賓致謝是時鐘報十二句乃依次退席在校門外攝影紀念及午後三時校中備蔬茗宴請廳長科長視學及各界領袖藉資聯歡席間歷談教育實施手續彼此頗表同情共謀協進如爲學校籌畫固定校舍以計久遠增加級數以資擴充等項廳長均有極充分之表示各界聆之以極表滿意是則本校前途當未可限量也

△夜警察所撤廢
(登沙河)本埠自去秋十月設立夜警察所一處僱用夜警員三名輪夜輪流巡視地方曾未發生偷竊情事茲查各街房舍之建築大工報竣市面煥然一新且地方頗極安靖故於七月一日將該夜警察所取消警員解散而節省經費云

△市上鮮魚價廉
(登沙河)本埠驛南近臨大海海口最多各海皆爲盛產海魚之區如老鶴咀段家河口小河口金廠駱駝石猴兒石等處產魚最盛經春歷夏以來每日上市鮮魚或十餘挑及二十挑近來每日約到三十挑計約三千五六百斤魯魚每斤值小洋一角二三分刀魚每斤僅值小洋八九分其餘各種雜魚值價尤廉云

△時疫流行宜防
(登沙河)近來天時不正氣候失常因之發生時疫其病乍寒乍熱筋骨酸痛頭疼若裂並有腹疼泄瀉者病者三四日或十餘日者不定雖未致有殞命者但似乎含有一種傳染性稍失愼於保護衛生者患者甚多或轉變爲瘟疹亦未可知幸望各界宜各注意衛生以免傳染而杜流行是爲至要云

△女師啓用校章
(遼源)縣立女子師範學校校長于化宣氏就職以來熱心校務力加整頓應行改革事宜刻已漸有眉目昨已由縣製頒發校章文曰遼源縣立女子師範講習科校章業於七月三日起用已函請 各機關及 本報社查照矣

△少婦被虐吞金
(遼源)本埠七顆樹住戶張國瑞者本係一青年無賴子也去歲曾于本埠中學讀書祗以品行惡劣不堪造就被該校除名仍復不知悛改由是則益行無忌每日遊蕩街市際一般無業游民川街越巷終日無所事事其品行惡劣眞有令人難述者查張某家道小康于去歲曾訂大埠劉姓之女爲妻于歸後將及六月張竟厭故喜新百般虐待繼以伊妻子宮有病不能生育爲理由遂將伊妻休出該婦以無故被伊休却抑鬱無聊恐不欲生經其父母百般勸解始作罷論現已另行緣人矣張自經前妻休出後遂醉心於女教員身上後遂託人定妥第二小學校女教員劉湘芸爲妻業已過門迄今三月有餘偶于日前因張令其妻做衣服稍有不精緻處張遂將其妻辱罵繼之以拳將衣拋棄門外數次此其小者其他種種虐待情形不堪枚舉其妻自嘆命薄遭夫不良遂存厭世之心竟于日昨乘人不防之際竟將金戒兩枚吞服肚內後被其家人查知趕赴復生醫院聘請院長前往醫治能否有生命之虞尚待續誌

△道士情屈被押
(鳳城)邑南鳳凰山道士張信齡入廟三十有一年矣安分守戒人無間言其先師馬誠富病歿有畢信清下觀文信恃橫行無紀任意揮霍業已遠逃無踪以致引起一般道德人員將該道士控告拘押已半載其實皆係畢等所爲張信齡無過于限負屈未伸被押六月現在病餓交迫狀極不堪然控案人皆係當莊父老亦得廻心細想張某有何罪惡耶

△職業續招學生
(鳳城)縣立職業中學校蠶科第二級學生包書綿等三年修業期滿已竟畢業出校茲聞該校仍續招蠶科一級以補原有之級數爰期在舊曆七月初三日該校辦理近來較前稍有不同普通初中課程應有盡有惟缺手工圖畫體操唱歌四門藉此四項課程鐘點之數教授養蠶栽桑等法如此辦理對於學生將來再行升學並無妨礙且可多得富國裕家之良法誠兩有利益屆時前往投考者不乏人云

△馬路速修省費
(營口)市內馬路毗連新市街至馬市街一條大馬路係用石子攙沙所修近被大雨將上面之沙全行冲去內石皆已露骨寄語市政當道宜急加沙速爲補修比俟大壞另行重修省費多矣

△買物被捕送廳
(營口)前日市內小販營業趙某由輪船上回到該船上水手帶來貨物(俗稱小貨)開有購物證單下輪登岸被水上警士拘捕送廳茲經檢驗檢察買物有證何得有罪令即討保釋放云

△大昌更換經理
(營口)市內大昌絲房經理邵某關與公務有所失當之處已被由東偵知前己派人查賬點貨新任經理業已內定俟賬貨查清即行發表云

△糧業大加擴充
(四平街)本埠日站平安街萬順德糧業資本雄厚信用昭著又兼該經理李鳳翔君交際有方處事和藹久承各界贊許以致生意日上近來該號爲來駐之糧客便利計重整舊有房間與糧敞又增設電話以期消息敏捷若此佈設可謂深明商界之心理能順時勢之趨向者將來該號之發達可預卜矣(創)

△送匾彰謝名醫
(四平街)本埠道東名醫靳錫九氏少習醫道久爲病者稱道查該氏擅長外科自來本埠後非一般舊有漢醫所敢比擬最令人欽佩者治療時事爲活人濟世並不多取分文本埠雜貨商隆興號東家婦人久苦瘡症經該醫手到病除又有本埠公所王致脩君亦受該醫同樣之醫治故各送匾一架以彰其德而表謝意云(創)

△車夫不慎撞人
(金州)馬車組合李成恩之七十三號馬車于月之一號在新金州站埠拉客因一時不慎竟將驛前李十珍之孫撞倒此時李某頭部負有重大創傷當即界至金州醫院施應急之手術幸免于危險已由肇事者出藥資若干事販寢云(斌)

△鄉村賭風甚熾
(海城)邑東北距城十五里土河舖素稱豐富之村人衆地廣歷年經各會首於五月十三日演戲以答神庥今歲該村復又邀集麗家班演戲五日時該屯住戶路東何長山素係無賴久設賭局漁利很多復有撤革警察房宗岱曾在該所當差因各處設賭經王巡官撤革茲藉演戲之便伊與何某又招集一般賭徒在何山長家東屋大賭而特賭明目張胆不分晝夜也不知有何保護符刻下胡匪四起搶案迭出該云賭博乃竊盜之媒望有管理責者勿不急速嚴拿以肅賭風也且(瑞)

△王清鄉員抵莊
(莊河)奉省清鄉齊督辦頃因時局不靖深恐宵小混跡乘隙暗謀軌外行動特派多數幹員分途出發廣行清鄉激查流弊維持治安月十二號有奉天全省清鄉總局營蓋復莊四縣調查員王銘玉蒞此下榻中華樓諒不日爲清鄉事務將入手調查一切云(允)

△鑫泉醫術高明
(熊岳)城內泰眞藥店醫士牟鑫泉係醫多年對于醫術富有經驗凡患病者到該店求診手到病除每日車馬臨門有迎接不暇之勢該君急公好義凡有外科跌打損傷手術專門貧者分文不取日下盛夏之際天氣炎熱百病叢生每日求診絡繹不絕該店營業大有日升蒸々勢此皆該醫士脉術精良之所致也

△大神設法騙財
(熊岳)城內城隍廟東街門牌五號住戶周吉田年四十許每日在家有治病者伊焚香作禱云胡黃能治各種病症並有邪病者每治一人即索資若干當此文明進化望有管理之責者嚴加取締以杜迷信云云

△巡官因事辭職
(錦縣)錦邑警察第五區聯合所巡官康彬泰服務地方多年現因某事呈請辭職焉所長以極重特以該區內勤巡官劉福臣提升以資熟手劉氏已於月之一日奉委視事矣

△高等刑事易人
(旅順)警察高等係刑事專用巡查轉任龍頭以博之巡查繼任而更以李恭忱氏繼任高等刑事巡捕云(隆)

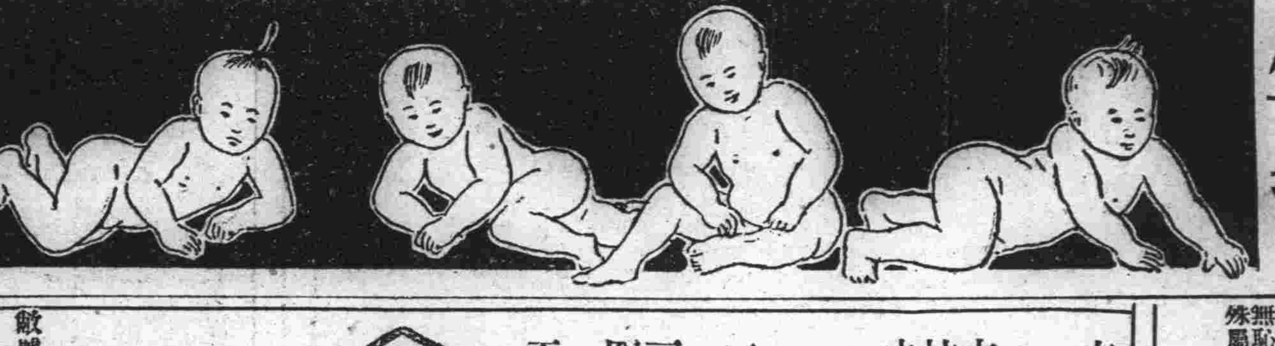

生育

病馬不能輓車　病人豈能生育　所以欲求生育之道者。當然以康健爲先決問題

百齡機補片

能使虛弱多病者。漸漸康健。開闢男女雙方生育之捷徑

男子服之　生精固精。補充生育之實力

女子服之　生殖卵子。溫暖子宮。造就生育之基礎

夫婦同服　一索得男。有意想不到之效力

大瓶二元小瓶一元

上海九福有限公司發行　奉天分發行所　奉天大西邊門外

九福公司

▲國內外各大藥房大均有出售

長春英華金店啓事

字啓者敝號在長春創辦金店營業歷有年所並無另設分號所有對內敝外一切交易素守平允久爲各界深悉頃查近有無恥之徒摹仿敝店對號僞言分莊四出欺詐希圖魚目混珠殊屬可恨除設法糾查預備最後解決外特此登報聲明此啓

長春北大街北門外英華金店兩櫃主任　劉雲閣啓

文化的建築好材料　新發明　美術　玻璃磚

本品係玻璃製品不但能除却從來坊間所出者之缺點而且利用玻璃之特質頗具有美術的價值

本品之特色

一、色彩模樣極鮮明一切俱全任購者隨意選擇

二、耐熱耐寒且不固風化作用脫而落龜裂

三、品質堅牢永遠不變色

四、裁截隨意而正確爲之非常簡易

五、售價非常低廉

NTK　大連市榮町二十二番地　批售處　南滿磁磚工業所　電話三六〇九番

建築材料部出品名目

磁磚 Tile　入發允 Roofing　輝爾德 Felt　筆管 Pitch　鉛紙　油毡油　臭油

恭桶　洗臉盆　附屬品　石灰　其他一般　建築材料

屋頂工事　磁磚工業　衛生工事

敝號批售貨真價廉童叟無欺如蒙賜顧無任歡迎

最新發明　岡田式朝日號謄寫版

發賣紀念減價十九圓八十錢

在內。原紙。黑油。藥水。毛筆等

夏期黑油　普桶　一盆金一元

夏期藥水　大桶　一盆金四角五分

四號毛筆用原紙　壹百枚　金二元四角

鐵筆用原紙　四號形(特別號)　一百枚金三元　三號形(特別號)　一百枚金二元五角

大連市浪速町三丁目　信箇　大信紙　發售天野滿書堂文具店　電話四九九四番四三〇六番　大連六三振替口座

旅客注意

聚蚨棧　大連市常盤町　電話五六九八　主人 段鴻志　經理 仲仙洲

本棧現將房屋重加修飾人員力行整理男女異室招待殷勤代理車船客票報關完稅遠近紳商請臨

先施公司　製造廠 香港　設 廣州

馳名化粧香品

醒腦花露水　開胃果子露　爽身蘭花粉　嫩肌雪花香

今又運到　艷容香蜜　美顏水粉　固齒牙羔　生髮香油　確能香一禮拜

上等◇百花香水　倚羅香水

採購諸君盍興乎來　批發格外克己此佈

營口　先施化粧品分行啓

新昌號紬緞莊定價一劃廣告

本號爲歡迎顧主信用交易決計革除爭論舊習遵前賤賣主義特于陰曆三月十五日起正式定價一劃一各貨格外從廉以副各界惠我者之雅意深望各界倍前賞光則本號歡迎無涯矣

大連市平和街三十地番　電話三八四七番

外科一般　花柳科　皮膚科　內科　小兒科

大連市監部通廿三番地(舊道勝銀行正門前)

仁和醫院

入院隨意　院長 日本醫學士 簡仁南　電話三四九二番

東昇園羊肉菜館啓事

敝號在大連開設飯莊二十餘年專做羊肉菜品廚師巧菜味優美可口各界早已公認去歲由粵移到西崗連接三十餘間房間寬濶修飾雅緻併接一支店以來生意倍見發達本主人不惜重資又貸要接擊廳房羊肉一物又能解暑避瘟補脾健身誠夏日最要之食品也講衛生者皆多用此品如蒙惠顧倍極歡迎恐未遍知謹此

大連市西崗大龍街十三番地　電話六九七四

東昇園菜館　主人曲振東

人造自來血

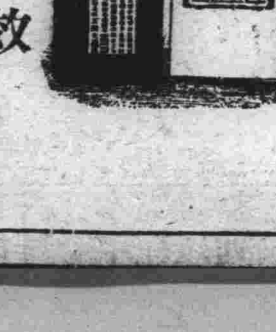

十大功效

氣血衰弱●服之體力壯健

精血虧耗●服之添血固精

面黃肌瘦●服之容顏紅潤

生長遲緩●服之助長發育

血虛不育●服之調經種子

乳養不足●服之培元却病

腦鈍健忘●服之增記憶力

胃呆便閉●服之開胃潤腸

肝旺氣急●服之和顏悅色

手足寒冷●服之溫暖適宜

價目大瓶二元　小瓶一元二角

上海五洲大藥房發行　總店四馬路　分店六處

各埠分號及各大藥房均有出售

奉天分行鼓樓南路西

啓者敝工廠製造各種鷄印方皂鹿印條皂紅ラクラ皂已拾餘載矣久爲各埠所適用茲爲振興實業起見特聘歐美化學家之技師不惜巨資採辦優等皂料研究配合製成純良鴻蘊金鶴美人華獅等各樣香皂其餘他牌不及備載其皂氣味芬芳精美優秀不但除垢善於滋容潤顏誠衛生之妙品也仕商惠顧敝工廠竭忱歡迎兼代理美商卜內門各種二料子火城顏料靛油等貨恐未遍知特此佈告

大連市惠比須町二二九
電話七九八九番
振替二八五四番

源增興工廠謹啓

多小公司產業部營業範圍

一 買賣各省埠土地田園房產街基等

二 承辦各省埠不動產業及各路線生熟荒地

三 受委託經理本埠房地租項及保管事項

奉天南市場 多小公司營業部啓

電話中二一二五又一八六

美商花旗銀行

總行紐約開辦一餘百年
支行五洲各大商埠
資本（美金壹億六千萬元 合日幣三億四千餘萬元）

奉天

支行在商埠地馬路灣自行建築樓房約本年十月工竣 電話（中國南分局五十五議 日本長一千零六十號）

臨時辦公處商埠地三經路遊藝園北

大連協源茂紬緞莊廣告

炎暑將屆惠我諸君宜換夏服敝號特由浙杭名廠新到紗羅綃葛電印織花旗袍馬甲平金刺繡喜壽帳料新奇應時中西旱傘草帽夏日用具無一不備定價低廉各界惠顧無任歡迎

西崗街一二四番 長電話五七五九番

奉天安東縣興隆街

瀛西大藥房

專家製造 並無二號

平熱散 一粒丹

注意國貨

官准存案 提防假冒

牛首商標

大包每包價一角

懷中常備之神劑 人人必需之雲丹

健胃清心 避疫解暑

雲丹

氣味芬芳香甜適宜

總發行所營口 義興成餘記藥行

電話一千一百六十三番

經官化驗純粹國貨夏令消暑驅毒清腦防疫衛生殺虫人人必需全國馳名功効無敵之老牌雲丹已經發售了

主治効能

胃不消化 時行傷風 中暑中寒 時疫急痧
口臭牙痛 子午吊脚 竅閉關塞 赤痢血痢
嘔惡心跳 大便閉塞 四時時疫 舌燥口乾
水瀉痢疾 腹脹噎膈 霍亂吐瀉 肚痛胸悶
頭痛燒熱 宿酒痞塊 煙酒暈船 食不消化

定價表

大包現大洋五角
中包現大洋壹角
小包現大洋五分

營口西大街 電話一一六三
義興成餘記大藥行 總發行所

肝火之爲患

肝火之爲物。肉體方面。引起口臭。精神方面。引起激怒。取厭於人。爲患最大。

平肝方法不一。而其最簡便最神效者。莫如購服第威德潤腸丸。一粒入口。口臭頓除。數粒服下。肝火全消。君如不信。請嘗試之。

價格低廉祗售二角

各大藥房均有出售

婦人妙藥妹司丁之効驗

白赤帶者婦女最多之通症也、初由局部淋漓一種白色水液、當其症輕之時不速療治、乃至沉重也則無從收拾焉、俗稱白帶下、赤帶下、即帶有惡臭氣膿狀之粘液混參血液、赤而含青色鼻汁狀黃色等物漸々加多、又白帶下者、大多婦女由黴毒性潰瘍而生、或罹淋病結果將致子宮內膜炎之確證也漏下之物頗發臭氣者已屬重症、此若復置之不理、即由腎臟心臟起如圖示之卵巢腫瘍終致子宮癌之病、患白帶赤帶者請速用妹司丁從根本療治、即諸姑姊妹即厭惡之白赤帶立止、顏色美麗、貴體亦能得健康矣

●患白赤帶者致血液過流不良、腰足皆冷而麻痺、肚下酸痛、月經不順、耳鳴、頭痛、肩凝、背疼、眩暈目暗、頭髮多脫落、小便急又痛、消渴局部痛癢、又糜爛、月經時、或就寢時腹下疼痛、又月經前後、漏流白色粘液、頰紅而乏元氣、料理事務少生倦怠、最好貪眠、腹下凝結塊狀胸塞便秘、身體疲憊、神經衰弱、夜不成眠、易怒、過憂慮、食慾不進子宮出血顏色不良、動悸不自然、手足痺麻、骨節疼痛、頻起寒冷、又易作夢、夢境多爲流產、早產、死產、身體似强健而不得生子者、皆白赤帶之害而至於斯者、蓋白赤帶集全身血因腐朽而排泄、可證其已患子宮內膜尖之要症也

然而一般人往々以爲白赤帶者、乃係婦女普通應有附隨之物、而不服特效之藥、置之度外、即由心臟腎臟併發卵巢腫瘍、及腹膜炎、而壓迫肺經、呼吸益感困難、遂起子宮癌而就於死地者、世上不知凡幾焉、此最可驚怕之白赤帶子宮病、即所謂能奪婦女之命、治子宮內膜炎、今日世人只慣用平常之婦人藥、然此殆不能見其效驗、倘服敝號出售之子宮良藥妹司丁、奏效如神、管保遠勝平常之婦人藥、能與殺子宮病、能消滅子宮內膜炎原起之毒並黴菌、並能止痛定神、使血液循環良好、生殖力旺盛、停滯體內之惡血急速排出、將白赤帶之婦女從根本治癒、本藥配貴重材料、仔細煉製、乃他藥所望塵不得企及者、年久之慢性重症、子宮病向未開其服妹司丁而不獲癒者、請一試服之、便知並非虛語、從前服他種稱唐藥而不見効及染慢性重症者、請試服用即知不謬、重症用十日份一及子宮挿入外敷藥愛兒球必收滿足効果、而無疑也

卵巢腫瘍

挿入子宮白赤帶速治藥 愛兒球

乃無臭氣之外科的外用藥、淋毒梅毒性及慢性重症、漏下水液最多之時、請同妹司丁併用之、則其奏効速而著、夜間辨事完畢、將愛兒球挿入膣部、以子宮溫度自然溶化、緩慢直接作用、至局部日見減少漏下水液、消除內膜之炎症、生於內壁之糜爛迅速治之、從外部侵入之淋毒黴菌殺之、勿論任何重症慢性、倘用十二日份必止子宮之痛、管保自根本治癒矣、特因他藥無效、彷徨岐路者請試用之、能同吾人塗擦黎斯露(面油)於顏面手掌時、使靡爛荒粗之子宮內部皮膚、立化潤滑爽快、亦能豫防花柳病毒之傳染、奏微妙之功效、凡能使生殖機能旺盛、故不但重病慢病者當用、就是一般注重衛生之人、亦願其每夜服用一個、則身體健康上、受益非淺鮮也

輕症用普通製 **妹司丁** 六日分金一圓、十三日分二圓 廿日分金參圓、送費各十八錢

重症用特製 **强度妹司丁** 十日分金三圓 廿日分五圓五十錢 卅日分金八圓 送費各十八錢

挿入子宮藥 **愛兒球** 十二日分金一圓五十錢 廿五日分金三圓 四十日分金五圓 送費各十八錢

本店 東京市四谷信濃町電車停留所

發賣處 **森田屋藥房**

批發處 **順和公司** 大連市山縣通九十一番地（電車站北） 電話七六〇八 振替大連三七六五番

服用子宮良藥妹司丁、子宮挿入外用藥愛兒球、立得治癒最難治之赤白帶子宮病等症、此等幸福之人、喜出望外、紛來答謝信函、其數甚多、不遑枚舉、玆舉一例於左、聊供讀者之參考

鄙人承芳函不勝感佩、日前服寶號出售之妹司丁立獲病癒、本想及早修書報告其功效、奈因職務蝟集、延宕于今、尙祈勿怪耳、回憶敝人未服妹司丁之時、實無一快樂之日、常受斯病所苦、每由腹下起痛、三餐生厭、顏色憔悴、白赤帶日必淋漓、身體日見孱弱、行走時氣喘異常殆無一日安樂也、然因苦楚難堪、明知其乏應效、亦每往藥舖購所謂冊凡之婦女藥而服之、其不得舉微効者、無須多贅也、幸喜一日敝人於婦女雜誌上、忽見有名良藥妹司丁一段談話、後時敝人之歡悅欣慰實非筆墨所能形容者、急就鄰近藥店購二十日份妹司丁服之 立即全癒至今日被此病所苦所惱之敝人、遇此神藥之奇効、安得不驚歎乎、可厭惡之白赤帶立止、顏色紅、發食慾、喘息等之障碍無稍存也、對此妹司丁之效靈、又不得不感謝、敝人永久不忘、世上有此種良藥、爰誌數行鳴謝、順候財安不宣

大正十二年八月六日 長崎市戶町一丁目六十二番地 東平彌之助寓內 濱中汎

敬覆者日前華翰見頒、不勝感激、立購貴號批售之妹司丁服用、精神頓覺爽快、繼續服下二三日、即白赤帶立止、腹中暖和、現已若無病者、得愉快過日矣、然尙有餘剩之該藥七日份、擬每日服之、他藥不得醫治、僅服五六日之妹司丁、立見根治是改以不得不感謝貴號也、敝人深信此妹司丁實非他藥可匹敵、堪贊爲婦女藥界之覇王也、專此鳴感順詢 財安 埼玉縣寄至郡大越村 野中美

大正十二年十一月廿日

批發代售處

大連市山縣通日本賣藥會社
大連市監部通 東瀛藥房
大連市監部通 華泰大藥房
大連西崗子 同德藥房
金州城裏 德記藥房
普蘭店平安街 德順藥房
營口二道街 中西大藥房
營口西魚市口 五洲大藥房
遼陽佟家大街 安達大藥房
遼陽西大街 義和堂藥房
奉天小西關 廣濟堂藥房
奉天小西關 井上誠昌堂
奉天四平街 大德生藥房
奉天鐘樓南 大成大藥房
奉天鼓樓南 五洲大藥房
長春頭道溝 西澤大藥房
鐵嶺西門裡 義和堂藥房
長春北門外 中西大藥房
長春北門裡 興亞大藥房
哈爾濱道外 長壽堂藥房

哈爾濱道外 寰球大藥房
哈爾濱道外 泰華西藥行
吉林糧米行 五洲大藥房
吉林河南街 中西大藥房
安東縣市場道 井上誠昌堂
安東中富街 東益增遠
安東縣消署街 瑞祥泰藥房
洮南興隆街 和發順藥房
普蘭店豐榮街 康德記藥房
天津日本租界 正大洋行
天津鍋店街 葆記公司
北京東單牌樓 東亞公司
千金寨東街 德一泰興藥房
齊齊哈爾城內 （稻野）富山堂
黑龍江省城 泰華西藥房
金州城內 中西大藥房
海城中街 華西大藥房
青島堂邑路 小笠原大藥房
煙台朝陽街 華英大藥房
瓦房店新市街 康德記藥房

其他各埠大藥房均有代售近採買爲幸

文苑

星個浦初遊 (丁卯年八月)(善亭)

憶昔曾來星浦遊、攢三聚萬人頭、燈光照耀明如晝、夜色淒迷冷欲秋、月下納涼涼畢納、水邊留客客挽留、一同乘興來遊者、與蟲依稀返寺溝（初到連時寄居寺兒溝官房子）

星個浦再遊 (戊辰年七月)(善亭)

自昔曾遊星個浦、而今舊地又重遊、劉郎再訪玄都觀、蘇老還撐赤壁舟、前度納涼燈影爍（黃昏）、今番觀海浪花浮（白晝）、一般風景兩般賞、白晝黃昏各不猶

漫興 (善亭)

苦吟撚斷幾根髭、語未驚人鬢已絲、新義雖尋皆絀薤、陳言易拾厭糟醨（西旁）、詞求有講終嫌俗、句出無心始見奇、即景生情々景妙、若無情景竟無詩

有感 (善亭)

干戈擾擾爲誰雄、十七年來一夢中、亂治奸能憑月旦、英雄時勢不雷同、仇讎有約同攜手、失敗無顏再返攻、譏劣繼優誰勝負、可憐兵士盡沙蟲

春遊有感 (鄭子升)

轉瞬乾坤物候新、百般紅紫復爭春、眼前風景皆生意、多少尋花問柳人

奉和閻夫子律詩原韻 (鄭子升)

從師遠謁棄耕莘、曠隔天涯若比鄰、泗水遊淵受鉢、尼山景仰道傳薪、金聲木鐸啓愚蒙、桃李門牆證果因、夫子文章得聞未、弦歌一室藹如春

時事感言 (鄭子升)

英雄南北各稱兵、山海關前幾戰爭、虎踞龍蟠思獨立、何時統一慶昇平

時勢感言 (霍富年)

風聲鶴唳有餘哀、鷸蚌相爭誰罪魁、祖國驚心無淨土、中原極目孰良才、幾回成敗如棋局、萬種恩仇總禍胎、無限傷心兼弔古、天公何日弭兵災

喜雨 (閻傳泰)

陽春小雨細如絲、地上青苗正得時、也是天公能愛物、官民相唱賀神詩

城上晚眺 (鄭茂令)

課餘散步偶登城、臨眺躊躇太有情、莫謂日光將入晚、天空海月一輪明

唐百家詩集題詞 (黃偉伯)

其二

韋應物

聲調儕王孟、標期近謝陶、太羹玄酒味、淡極自然高

郎士元

聲奪齊錢起、詩懷更雅清、濃中含淡意、素面自傾城

秦系字公緒

幽絕秦公緒、深居九日山、（九日山名）息機忘世慮、詩思共雲閒

嚴維字正文

展覽唐賢集、都稀詠小兒、正文心事別、僅有一章詩

顧況

天賦詼諧性、東方曼倩流、詩辭多戲謔、那管忤王侯

耿湋

無愧稱才子、思濡韻復圓、不煩繩削合、風度自綿綿

李益字君虞

李益同時兩、君虞獨擅詩、伶工編樂府、聲滿鳳凰池

盧綸

詩樂清而麗、名高十子中、兒孫多貴顯、家瑞衍無窮

武元衡

手握鈞衡重、偷閒山賦詩、時人多好事、紙作管絃詞

楊凝

擢職行州事、增田復築防、還能修吏治、豈第擅詞章

可憐的她 (三) (梁伯濤)

妹妹我實在告訴你罷。不上兩天、你就是那玉芳班的紅人兒了、你想你不用說衣錦食華、這一輩甚麼福甚麼享不了呀、妹妹你可千萬別怨我們倆口、我們是恐怕把你折磨了、是救到樂世界啊、翠芬還未聽完這話、好似晴天打了一個霹靂、子江心失桅一般、立刻怒氣填胸、面如紙白、死過去了、他的嫂一看這個惡虔婆慌的舌頭也短了、屎尿立時齊順眼子流了出來、眼也直了、手也軟了、一個呆子一般、還虧得他那丈夫從外一步踏進來、看見這種情形、知道這秘密[illegible]是教他妹子知道啦、打緊撥一回言語、那悠悠的靈魂歸了原位、醒來看他嫂俱在面前、不由的痛上心來、大哭、那滾滾的眼淚好像斷線的珍珠、哭極而痛痛極而哭、才知道暈過多少次、她那、一個弱而無援的女子、在這種淫威之下、叫天天不應、叫地地不靈、可是能有甚麼法子、而擺脫這環境呢、那唯一的妙策、我想是除去死一個字外、再沒有第二個了、她的意思以爲感受了這種切膚的痛苦實在是沒有再生活的必要、她不由的想起她母親活着的時候、她那和藹的愛撫的眞摯的溫存、又怕她熱、又怕她冷、現在這裡、和她哥哥嫂嫂這種嚴酷狠毒的手段、不由的心中好似碎了一般、她只有自嘆了這殘生、但是那哥嫂也能令她自尋短見、時刻的防備她、刻刻的監視她、對她好似犯人一般、不合她得一些的自由、到以後終了是孤立、無援、身世另丁的她、歸於戰敗了、屈伏在這淫威之下了、可是一個女子當着這種劣情形、有甚麼妙策呢、每天只知道哭、表示她哀痛能了、就連那狠似虺蝎傾班的、亦覺得她是很可憐、可哀可痛的一個人、也是甚在沒有法子對待她、正在這班裡上下束手無策她行將淹淹一息的當兒、就見外面進來一個風流而又儒雅的青年、

「咳、范大少爺今天是甚麼風吹到我們這裡來、要看々姑娘他」何班兒的陪笑這麼說、

「不、我聽說你們這裡前天有位新近來的姑娘、還是一個良家女兒、遇人不淑、以至誤進這個大院裏來、這是當眞的麼」范大少爺這樣問、

「不錯、前天新近來一位姑娘、差不多的姑娘到了我們這裡來、以先也是哭哭啼啼、嘆自己的命薄、但是今我們三哄二哄、就好啦、惟獨這位、不論你百般花言巧語、說的天花亂墜、她只是一味的哭、我們這正無法呢」除要范少爺聽那一說、自己點了點頭、「她就在那樓上五號裡」班裡人這樣說、

關於宋女士婚姻問題的一點見解

昨閱貴報之消閑欄內、載有某君「急宜挽救專制婚姻」的一種談論、並討論宋女士的專制婚姻的痛苦、敝人閱過之後也很爲宋女士太息、我國的專制婚姻、固屬有些不相宜、可是考究自由婚姻的結果、亦未嘗沒有不陷於苦惱憂鬱裡的、而專制婚姻結果裡、亦往往有很滿足很快樂的時候、所以就不能一口咬定、那專制婚姻是做父母的罪惡了、亦不能去說自由婚姻一定都是圓滿的了、總而言之、孰好孰壞、只可隨時隨事而論、足不能加以決斷的評論的、我很爲着宋女士的事情憤歎、今以愚陋的見識、暫且討論一下、是否有當、尚希閱者諸君賜教

當我未討論這個問題以前、須要聲明的、就是關於宋女士婚姻問題中的種種情狀、我是一字不知、所以就不敢下武斷的討論、因此就不能有具體的徹底辦法、這是要請閱者諸君原諒的、

關於宋女士的婚姻問題、可分爲兩項來討論

一、宋女士因爲專制婚姻的壓迫、而受種種痛苦、及其中究竟之顛末、是否像某君所說的那種情形、我還在猶疑之中、因爲她是智識階級裡的、一位女教員、受着充分的教育、大概是很有學識的了、現在因專制婚姻而受苦惱、將釀成終身遺憾、自己還不趕速去解決、可見她平生雖有學識、而對於終身要事竟無顧慮、眞是可憐了、後身是很可畏的呀！雖然這樣的說法、是終究揣摩不透宋女士的理想、如果確實受着這種苦惱、就可謂自己學識不開通的罪愆、於她父母絲毫沒有可恨的地方、亦不能說是農夫的不道德、她的父母固然腦筋腐敗、依着專制婚姻的派頭、給他倆由小時就訂下娃々親的婚約、可是他們父母的目的斷不是安心陷害他們、原是盼望將來雙方都完好、免出怨言、孰料結果竟這樣的不相宜、不滿足、這不過是事與願違能了、

現在把我很淺鄙的見解、寫幾句、就是不因爲宋女士的容貌不錯、而又身膺教育之職、並且她的智識、學問、和人格、都高於一般不讀書的女子、就可以不嫁農夫啦、就應該覓一個中上社會的人物、才能相配、才能滿足、據我的理想、讀書女子相配中上社會人物的、可是慢慢亦有露出不快樂的苦惱、這種痛苦、更有倍於不自由婚姻的、因此就不能平日無故的、盲目評論、又是父母的罪惡啦、又是農夫的默然啦、在農夫的方面、未免不在進退兩谷、恐怕他自己亦「自慚形穢」的樣子、心裡亦難免不忐忑的怕是不相配吧！因爲甚麼呢？大凡農戶家庭裡的婦女、多有得工作的、還決沒有尸位素餐的人員、還恐怕他兩家現在都覺着得難、可是都沒有發表、所以旁觀者、都以爲宋女士父母的做孽、及農夫的不知趣味、以我愚腐的見解、是這樣、但不知昨天、討論「急宜挽救專制婚姻的」那位朋友、尊意如何、亦存這樣的理想麼？

二、據某君所談論的、宋女士婚姻問題、如現在確是很痛苦而忍受不了、這種情景、我是非常覺着是很可憐的、但是其中的究竟、我仍是不摸頭緒、如果眞如某君所討論的話、和宋女士的狀況、確實無爽的時候、鄙人不揣冒昧、奉告宋女士、不必過於拘束、亦不必恐怕物議、此係女士之終身大事、不待人言、自己亦可有一種相當的辦法吧！至於記者先生所誌、訂婚而未結婚、儘可解除婚約等語、如鄙人見、以爲結婚後、如再有不滿足不相宜之處、亦儘可解除婚約的、不識記者先生、與閱者諸君、視敝人之見、是否有當、祈賜教言

一七、七、四、星浦避暑者投

煙客巧對

學生某染大煙癖、一天偶然被師督見、欲責之、苦苦哀泣、願以對求恕、師即手書一聯、令對、聯曰因火成煙若不撇出終成苦、即對云及口爲吸入能回頭便爲人、殊屬工巧、特錄之

道德論壇

世風不古、人欲橫流、用闢此欄、專載提倡道德、勸人爲善之儒、佛、耶、道諸學說、聊以針砭社會焉

持戒爲修道急務

一切衆生悉具佛性、既具佛性、則一切衆生皆當成佛矣、乃何以若者墮天道、若者墮人道、若者墮修羅道、若者墮畜生道、若者墮餓鬼道、若者墮地獄道、生生死死、仍不免有此六道輪廻乎、此無他故、生前爲五欲所惑、萬緣所動、迷眞逐妄、背覺合塵、全體轉爲煩惱、惡業所致耳、惟持戒者可離苦得樂、但是持戒範圍甚廣、其中主要者莫外三種、一曰身、二曰口、三曰意、持身戒者永離一切殺盜淫行、即不殺物命、不侵他財不犯外色是也、持口戒者、永離一切妄語、綺語、惡口、兩舌、即不妄說非已所有之事、不顚倒是非、不辱罵他人、不說兩面言語是也、持意戒者、永離一切貪瞋癡等煩惱、即不對順境而起貪心、不對逆境而起瞋心、不對順逆兩境而起與道相違之心是也、倘衆生口是心非、外清內濁、陽奉陰違、一失足成千古恨、又云悔莫當初、是則持戒法門、豈非修道者應需急務耶

某名人輓故帥之聯語

茲有某名人輓故大元帥之聯云、

（大廈本將傾何堪棟折樑崩車到鐵橋悲豫讓）（國難猶未已更望父作子述助名銅柱繼文淵）此聯氣魄雄厚意思深遠惟其典麗堂皇之中於豫讓一典少欠酌量

豫讓炸橋滑稽語

推敲耳(夢)

炸車之案、知之者衆、無待煩言、乃有謂炸車之事係豫讓所爲者、可怪孰甚、且查此輓爲豫讓炸橋者、係出於我國教育界之巨擘、則可怪之餘、更有令人不可思議者、於張故帥、並無仇人之深如豫讓其人者、又未曾將仇人之頭而漆爲溺器者、乃謂炸橋者出於豫讓、然則係豫讓之魂乎、抑或似豫讓之人已成僞乎、是吾人之所大惑不解者、夫造鐵船而渡海、不假鱸錘、吾既聞之矣、未聞有豫讓而前炸鐵橋者、且豫讓雖在橋下被獲、然其仇未死於橋、而橋亦非鐵造、者旋得仇人之袍甲、而三躍三擊之、即已、其仇亦未立時被刺也、今乃以此例彼、倘出之平常之人、尙可原諒、不意竟出於大名鼎鼎之教育首領、吾不知其意之何居也、俗云、輓人不易、信然、然終不應出之名人手筆也、春秋責賢者、特爲豫讓一鳴奇冤云（夢）

黃灣命名之由 (黃灣主人)

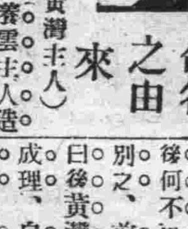

某年某月某日、養雲主人造餘民之草廬、相見甚歡、殺雞爲黍食之、食後同立河畔、養雲主人問、是河爲何名、餘民曰、糖坊濟、養雲主人笑曰、何其俗耶、遂問糖坊何在、餘民曰、昔年中曾設有糖坊、現已無之、養雲主人曰、有名無實、盍去諸、爰與嗣酌名稱、或模其形、可名爲丁字灣、或諧其音、可名爲長天灣、然皆不妥、正思間、突聞舟中有問答者、曰、舟泊何處、答曰、由黃姓居濟入、即糖坊濟、汝其泊之、養雲主人憬然悟、躍然起曰、予得之矣、名爲黃灣固當、昔雷州徐聞縣、其始縣城逼近海汛、每潮汛洶湧、聞者震恐、後徙築縣城、居民喜曰、海邊潮至、庶有徐聞乎、遂改名徐聞縣、黃灣之名、即此例也、餘民曰、查廣州有黃灣、蘇東坡詩所謂瑞光明滅到黃灣者是已、今復名此、似嫌相混、養雲主人曰、天下地名同者孔多、嘗聞稱西湖者、三十有一、今即在詩言詩、詔暨亦有詩山、同府且然、遑論其他、餘民曰、草廬前後皆河、有舟過前河時、亦常聞此、然則前後同名爲黃灣乎、養雲主人曰、汪哉子也、前後何不可之有、子必欲區別之、前者曰前黃灣、後者曰後黃灣可矣、餘民曰言實成理、自今而後、出易名爲黃灣、並廣傳民知之、而著爲黃灣主人云

記夢 (書賓)

某日課餘、散步野外、流覽久之、殊覺疲倦、就樹小憩、忽聞喃々之聲、隨風而來、乃尋音而往、行數武、抵巘巖、則見幼童三、均可十餘齡、對席地而坐、此談彼講、頗具洋々之概、余恐驚彼興致、乃隱於叢莽間、以觀其究竟、忽聞一童曰、一今有父母同溺於水、救父則母亡、救母則父亡、兩救則俱亡、爲人子者應如何拯救方於子職無虧？一童俛首索思、一童遽然起、曰「人之初生、寒不能自衣、飢不能自食、渴不能自飲、而猶得以生存、不致凍餒者、皆母之力也、且懷胎十月、遭罪無岸、臨蓐尤置性命於不顧、其他之恩、不勝枚舉、據愚觀之、以救娘爲是、未曉以爲然否？」語畢、頗現自得之色、俛首之童起曰、「否、否、君第知生母之恩其大、不知父養之恩亦不小也、蓋孤陰則不生、獨陽則不長、有陰陽萬物生、故先有父、而後有母、男女和合始生自身、無父何以有我、況經之營之、手足拮据、不辭辛勞、以養家用、他如送我學校望我成人、忠厚傳家詩書繼世、其德不可謂不周也、櫛風沐雨、披月戴星、走南赴北、浪跡天涯、以年命而不分、東危西險而不斷、不可謂不勞也、吾故曰、無父、則母何以爲養、今君以故救母爲是、竊以爲不取」你評我辯、終至決裂、余以是事彷彿聞過、而忘好所從由也、但以孩提、各據一理似均相當、令人敬畏、眞宰見也、得非仙種乎、抑余入於夢鄉耶、不然何以景異初來、而童迫異尋常、凡胎乎、正然痴思呆想、而童子相爭愈烈、出題童子、一言不發但狂笑而已、余出於叢間、擬欲兩解其爭、童子均起請示、余正發言、猝然吧又一聲、山谷相應、啓目以觀、一人事俱杳、但聞蛙聲爭爭、余酒坐倚於樹也、膝前石子一、別無他、蓋牧童怒擊其牛、誤觸樹幹、而返射余前也、可云奇矣、險矣、姑識之、以備博雅君子、爲我辯釋焉

錢商操縱錢法 (善亭)

錢商搗把、罪甚賭博、初聞之、似乎過刻、細味之、非但不刻、其實寬之平待錢商也、賭博害及一鄉、搗把害及一省、如現在南北妥協、罷戰息爭、國事底定、人心安寧、故今日金融、不待維持、而自行平穩、奉票日益高提、物價日益低落、一般人民、莫不額手稱慶、如田苗久旱、偶逢甘雨、大有困極復蘇之景象、惟一般搗把錢商、恃錢業爲生活者、未免大受其影響、某錢商味起好心、大展其操縱錢法之伎倆、於奉票高提、現洋低落之時、犧牲奉票、收買現洋、不管長鯨吸百川、大有一口吸盡之概、以致奉票驟漲復落、現洋既落又漲、錢商操縱錢法能制奉票之死命、其用心可謂苦矣、昔有一糧商、滿載一船紋銀、至某商埠、加價收買紅糧、無糧不買、有價皆提、於是紅糧價格、日漲一日、愈漲愈買、愈買愈漲、本埠商家、但知其一、不知其二、商人故智能買步步漲、不買步步落、見紅糧如此步步提漲、大料必有消路、群起而效尤焉、奇貨可居、幾於有爭無讓、一時紅糧、已至山窮水盡、雖加價已無糧可買、某糧商暗託市會、將所買之紅糧、隨行就市、一二日間全行售盡、昔載一船紋銀而來者、今載兩船紋銀而去矣、多財善賈、長袖善舞、不其然乎、無人過問、本埠商家、受此打擊、因而倒閉者、比々也、然其操縱糧價、害及商家、並未害及農民、害及登壟斷、網市利之徒、並未害及懋遷有無、交易無猜之人、某錢商操縱錢法、用此術而變本加厲、使毛荒之奉票、繼續毛荒、受奉票壓迫者、無時可以擺脫、維持金融者、亦永不能卸其仔肩也、謂其罪甚賭博、不已寬乎

電影界

◇白芙蓉後部十大本又放映

電影一節、劇中命意、苟於世道人心一無所補、雖片子好得至極、亦不足取也、「白芙蓉」一片內、如陸淵鴻、本是一個忠懇熱忱的義士、胡山本是一個爲非作歹的惡徒、若以面貌與勢力相提並論則胡山較勝於陸義鴻矣、乃白芙蓉初見他兩人、對陸則傾慕之、對胡則鄙棄之、足見白芙蓉之眼光、實非尋常女子所能幾及、此劇本旨、本以提倡正當之愛爲經、以打倒奸詐誘騙爲緯、眞有功於社會之良片也、上海大戲院自此片放映以來、每到晚間大有人滿之患、其成績可想而知、聞此片後部、情節離奇、若斷若續、愈出愈新、較勝前部還多矣、若僅看前部未看後部、殆如骨硬在喉不吐出終不痛快、此片後部定於七號接映、欲窺全豹者尙注意及之

樊幼亭的長坂坡 (遊俠投)

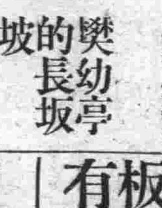

公主嶺日華茶園、前由外埠邀來武生樊幼亭、自登台獻技以來、一般有周郎癖者、紛紛議論、怨言載道、藝術之不精、概可想見、余久擬覘其佳做、藉判究竟、奈因公務羈絆、故未如願、不期昨承友人劉君之邀、得聆樊伶之長坂坡一齣、該伶飾趙雲、身段適宜、惟臉堂歪斜、冠盔帶之不正、加以濃飾脂粉、厚有三寸、冷眼望之、不似長坂坡之趙雲、儼如逃奔華容之白臉曹操、唱了幾句大瘡咳子一句也喊不出來、只見他上下嘴唇動彈、不知他是唱呢、可是罵人、這個啞謎、令人難解、如君臣逃新野、奔當陽、劉備見有十數萬隨行百姓、不忍拋棄先行、乃就景山之下紮住安歇、彼時軍要戰將、只有趙雲、趙雲當如何謹愼小心、必是人不離甲、馬不離鞍、一夜數次巡邏、方顯大將之關心精細耳、今樊伶演來似無軍事當前者、投槍于地安然而眠、待至金鼓四起敵軍已近、種々做派、未免過于失當、至于戰張△、戰四將亦草草了過去、惟樊夫人投井、趙雲上前一抓、將披衣抓下、趁勢一個翻身觔斗、略有精彩、但唱武生者非一個觔斗、兩把式、所能討好的、況樊伶的海報偷大書「武生花面」的字樣、每唱花面、當必唱作俱佳、今反如是、寧怪人言嘖々也

別後 (李的晨)

月色被薄雲遮住
給了大地上一種慘白
樹葉陰翳的黑影下
我好像現身於淒楚的銀幕上
腦室裡的波濤
覺得變幻無常、只有
沉默
驚談
更助我心靈上的悲愴
仰天長嘯
低頭微吁
四野寂寥的原野
那里找着一些安慰
只有心碎神傷
眼淚偸跑出了兩眶
司夜之神
或者給我送到松江之旁
不住的祈禱、希望

七、三、夜作於長春

高亭唱片乃最著名　生旦淨丑俱全　板別應有盡有

鑽鋼俱備

餘慶洋行經理

大連浪速町二丁目四四番

頭班學者　不收學費

函授　畫相招生

敝人創辦美術函授以來學員以三百名爲定額、現在正式學員已超過二百餘名、欲者限半月爲報名之良機、過期不收

不收學費之詳章函索即寄外附郵票四分

哈爾濱道裡外國二道街

文山美術社函授部啓

長春益發銀行廣告

本行專辦各處匯兌並作存放各種欵項外、放信用保證貼現抵押收存定期活期均可相商規定利率無不公允匯兌計分信匯電匯票匯等類悉從客便所收匯費特別低廉信用素著手續簡捷久爲各界諸君稱善並爲便利顧客起見收付各欵及匯兌事項於營業時間之外猶可通融、茲將通匯各處地點列下

哈爾濱　烏吉密河　佳木斯　大連　天津　奉天城　德州

黑龍江　甜草崗　富錦　開原　北京　湯家河　煙臺

安達站　望奎　吉林　公主嶺　樂亭　濟南　青島

雙城　拜泉　樺皮廠　營口　山海關　泰安

張家灣　克山　下九台　安東　留守營　周村

三岔河　北林子　四平街　上海　昌黎　灤縣

本行營業部　中日電話二一九六　日電話二〇五

匯兌部　日電話二六一　電報掛號　華文四一三五　經理室　日電話六七三　儲欵部　日電話三一六

泰華樓菜店啓事

敬啓者本樓營業多年荷蒙各界光顧無任銘感茲爲商業競爭特別改良建築三層樓房周圍一百餘間一切工程俱照西式凡屋上庭園花欄魚池電燈瓦斯冬暖夏涼之品物不設置完備非惟清幽可觀實與衛生有益當此桂秋金風秩序平正各界交際宴客候是以重將各屋陳設異常整頓油漆彩繪煥然一新包辦應時宴席盡善盡美選用堂役伺候非常殷勤如蒙各界諸君倍加惠顧曷勝翹盼歡迎之至恐未周知特此廣告

大連市監部通二丁目八十一號地

電話四六七一　七七五一　三五二七番

泰華樓菜舘謹啓

世界大戲院

舊曆五月十七日起連映三天

下期預告　劉備招親　回荆州

美國　賈柏林主演

不日開演　柳暗花明　傑作佳片

喜哀爆笑滑稽第一

上海大戲院

七月七號起連映五天

冒險偵探武術愛情偉片

後部　白芙蓉

吳素馨女士主演

下期預告　黃天霸招親

大連市監部通

亨得利時計眼鏡行

競爭大減價鐘表眼鏡一律打九扣各界參觀無任歡迎

電話四七四六

大連世興金店

浪速町二丁目六十六番地

電話八六一八番

廣告

發賣十足赤金紋銀時式首飾一概俱全工精物美克己價廉開幕以來頗蒙各界諸君惠顧曷勝歡迎並小號誠以信用爲本金銀加煉十足戥砟出入一律收買本號舊金銀首飾照時價合錢分文不去買去不適尊意遠期近日保管退換特此以廣招來而圖久遠此佈

本店主人謹啓

海龍縣朝陽鎮鄉團正隊長戴君子斌來函感謝美興賓聖藥治腎虧陽萎等症確有特效也

逕啓者敝人前患腎虧陽萎之症已有數載身體虛弱精神短少徧請中外名醫加意調治終未收效長此以往恐難跳出病苦之境終日憂思無可如何耳忽於月前經友人介紹云貴藥行所售之美興賓聖藥專能治敝之病症聽聞之下即購聖藥半打按法服用未及半月敝之病已去大半將及一月居然若失敝疾由此告痊矣今飲食日漸增多身體日漸强壯足見貴行之美興賓眞乃世界之神藥全球之仙丹也敝人之病端賴美興賓之力是故草書數語並寄照片一幅仰祈登諸報端以鳴謝忱用以介紹海內諸君有患腎虧陽萎遺精滑精等症請速服美興賓聖藥定能藥到病除確有特效也此致嚴華大藥行惠鑒 順候財祺

十一月五日

奉天海龍朝陽鎮鄉團正隊長 戴子斌鞠躬

▲美興賓

定價現洋 大盒五元 小盒二十片二元

總行 奉天 小西城門北 嚴華藥行

分行 大連 西崗街電車站 二三番地 嚴華藥行

總經理處 安東 中富縣街 東益增遠藥房

分銷處 各埠大藥房均有代售

孟天成博愛醫院

診察科目 花柳科、內科、外科、小兒科、婦人科 耳鼻咽喉科、特設藥浴、水治電氣治療 梅毒有無診斷檢血、檢痰檢便檢尿應需 又備德法國製六〇六藥針其他花柳病等 治療並戒除多年鴉片嗎啡癮最新之靈藥

最新式强力處克斯光診斷及治療部增設病室完備、日夜親自診治、入院隨意

院長 官立醫專醫學士 孟天成

日本女子醫學士 日冲飛那

女子醫學士 田島溪滋優 同啓

大連市小崗子宏濟街十二番地 電話長五四六七 六八〇九番

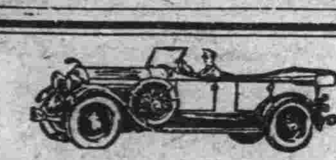

自動車

陽歷七月一日開學

招募中華學生

一、本校之制度及自信之標語 速成科 四個月 書夜教授 實業專門部 一個月 學費低廉

一、教授正確 指點有自信 秩序嚴格 有富裕之技倆 講義懇切 設備爲滿洲唯一

○理解甚易 職員是中華人士且爲新道之老練家 函索規章祈付二分郵票外有宿舍之便

大連市北大山通十四番地 日支自動車研究所

新發明完全戒煙靈藥兩星期內使阿片嗎啡毒消 癮斷

戒煙靈藥 回春錠 廣告

此藥經發明家費盡多年苦心遍遊歐美南洋印度熱帶深山於各種植物以化學試硏始採得能驅除阿片宿毒之精華復配以中西貴重藥材而製成消毒斷癮療病强身之神藥回春錠經關東廳許可滿鐵衛生試驗所中外明哲化驗證明毫無毒質發明數月治癒斷癮者不下數百名務祈受癮諸君速服回春錠早離苦海恢復健康玆將其主治功效及服用方法列左

(一)槍上斷癮乃煙藥並用較比全服葯忌之奏效愈速譬如日吸三次每次吸煙一錢者可減用五分再服葯二三粒次日續減吸二分五仍服葯二三粒逐日照前減之六日內煙卽減完再逐日低減葯量或每日次減一粒或減半粒七八日葯卽全斷體弱者或以三分之一逐日減煙量亦可兩星期內宿毒消盡其癮自斷勿論遠年近日所受之癮經此葯忌安之後過陰雲天氣決不犯週身不舒之病

(二)全服藥而忌亦可須按受癮輕重分別之輕者日服三次每次一粒多至三粒重者日服三次每次四粒多至六粒逐日次減一粒或半粒兩星期內藥斷癮除多服之亦無碍過量必嘔吐吐畢身心爽快其癮斷愈速服藥飯後上癮時溫水送不可碎嚼

(一)凡中癮年久日深吸量有增無減多半所受大便閉結飲食少進身體虛弱陽萎不舉房事不思等症諸君有患以上之症者請速服用回春錠代以所吸之煙量一半或三分之一即不欲忌煙如此服用足防煙量有減無加服不數日大便順通食量增進身體轉强慾性頓生生殖機恢復誠不愧回春二字眞乃驅毒强身靈藥扶陽種子神丹以上報告全是經驗之效果毫無吹噓半句請速試服即知敝言之不謬

各省城埠鎭招聘分銷處如蒙函索代理分銷章程立即寄奉如蒙函購本藥須以代金引換

分銷處

西崗天成號支店 寺兒溝衛生大
藥房劉家屯 中華大藥房 沙河
口亞洲大藥房 南山渡善堂 公所
城子疃順盛號 皮口順盛號 奉
天中街大德生 四平街德豐號 泰
奉天鼓樓南五洲 葯房 公普 嶺同
義奉 鐵嶺城裡 德盛號 房 蘭店
康德記 肆原東 興盛 瓦 家 店康
德記 西豐縣永 盛東 范 益 屯鴻
興裕司 長春同興 合 旅順 元堂
鞍山 藥興長 春裕盛昌 吉休
濟生藥房 下九台 世德長 營口
東宏太

中國全國總經理處 天成號啓

大連市浪速町七十二番地 電話六七五六番

益血肥肌 葡萄酒

赤玉牌葡萄酒

赤玉有此神效故每食前飮一杯久之必奏血液之循環良好血色紅潤我等日常言之櫻色顏色唯有常飮赤玉葡萄酒耳

C101

刮臉次序 双美人牌香皂 安全剃刀 双美人牌洗臉粉 乾手巾 双美人牌臉油 双美人牌香粉 眉清目秀

双美人牌牙粉

使貴公子齒堅而美

蒙齒科專門家所推奬之爲齒之衛生最稱優良……雙美人牌牙粉與雙美人牌牙刷子

大連

署長以次均到任
大連署新陣容
增加思想取締專任警部

大連各警察署因日前之大異動、新舊交謝之關係、故非常沈靜、若大連署爲署長以下之諸主任、未莅任之關係、署內之空氣、沈滯非常、惟高山新署長、自由六日午前十一時二十六分之列車來連、到署後、而牧田星泉大津春太各係之主任相接而至、大連署之新陣勢、因之亦成立矣、關東廳當此次大異動時、對於大連署頗爲重視、故各係之主任、均置以署長級者充其目的、以關警察事務之刷新也、殊如於當地司法制度之改革、藤岡警察局長、亦認爲當務之急、故目下積極進行具體案之中、此更以司法爲前提、設置特事課、增加思想取締專任警部、分配決定如左

警務主任 牧田太猪藏
司法主任 星 武
高等主任 泉 文三
保安主任 中原不憔夫
衛生主任 大津 濃藏

此外以田畑警部負思想取締之專責、至春木今村兩警部將從事辦理檢查官之出勢云

大連警察署長關東總警視高山勝司、同大連警察署勤務關東廳警部泉文三氏、於六日同到本報及他各機關拜訪、莅任禮云

署長之方針
訪問各機關

新任大連署長山勝司氏、已由六日午前十一時二十六分之列軍、同大津新任警部、由旅來連、降車後、對各監督遂一致禮後、即入署長室並定於七日午前八時、在講堂召致全署署員致新任之典禮、惟在署長室之新任署長高山勝司氏、對記者爾所述之感想如次 剛才到任、尙無有組織的計、可以發表、敝人此番被任命爲本署長、頗感責任之重、故深望市民及署員諸位多多指致後援、以期達此重任、至於署中各項事務之改革、俟日後慎重講究後、應改者當改、應革者當革、司法制度之改廢及高等警察之擴張等重大問題、茲因時間匆迫、不便詳言、又各科主任之分配、已如報端所公表者、署員內部之異動、有必要時、當以適材置於適所之方針、逐步進行云

◇…新任大連警察署長 高山勝司氏

男盜而女娼
戀愛之結果

大連署於月之五日、在監部通發見窃取麵包之人一名、當即帶署盤詰、結果該犯原籍山東省孫章文、年二十五歲、同其村中鄭氏女十八歲、於月前雙方均未得其雙親之許可、私行來連、來連後因生活所迫、餬口維艱、女遂投身青樓、而男亦遂爲盜賊、至其來連之原故、該二人在鄉村中、均以成幣煙草爲業、鄭女雖不甚美麗、亦稍具有可愛之嬌態、在山東之鄉村中、亦可謂女中之冠、於是該二人平素間、彼此即有贅許之念、迨至天長日久、即行發生戀愛、而熱度亦由是日益增高、頗有難捨難離之概、至於百年之好、早已双方同意矣、但女家道窮寒、而男家頗有資産、男雖數度商之於双親、欲娶爲妻、然未得允諾、據其双親之意見決非門當戶對者、不足以訂姻、男見勢之下、不惟無成功之希望、而彼此之熱度、有增無減、男乃妙想天開、乘其雙親不備之際、窃出金票廿圓、與女連袂潛逃來連、到連後、所窃取之金票早已費盡、於路買吳、囊空如洗、日未一餐、只得以水充飢耳、後出不得已卒將該女押於西崗子某號爲妓、男憑窃盜爲生、該署判明之後、以事不關重要當即釋放云

女子宣傳隊
於六日抵連
赴東省視察

六日午後入大連港灣之邁順號、乘客中有女士數名、探悉爲國民政府之女子宣傳隊即朱瑞貞（二十四）張毓華（二十）劉敬淑（二十）等於本年二月間、參加國民黨治、努力宣傳三民主義、現在北伐成功、中國統一、遂乘船經過大連、轉赴東三省視察地方情形云

張嘉敖來連
晉京參與會議

中國銀行副總裁、張嘉敖氏乘於六日午後一時三十分入港之奉天丸來連、轉赴北京據對記者談云 除東三省外、已均爲國民政府之天下、巨頭會議亦國民政府最後之目的、計在統一全中國也、故有軍事費及裁兵費等之經濟的重要事項之計議、余亦爲參加此巨頭會議、故急赴京、國民政府有若何之要求、各銀行團容認否、尙未敢定、然吾最敬服三民主義、勿論國民政府之要求如何、心爲極力的援助、以完成革命之美良結果、以盡統一全中國之微力云

受姘婦之唆使
視妾直如仇敵
因不堪虐待請求離異

玆有于振江者現在市內近江町居住、於客歲八月十五日經某氏之介紹、以洋三百六十元、納岩代町寳館附近之劉某之女年十七歲爲妾、過門之後、感情極篤、夫倡婦隨、惟比及今春于振江、又與其附近居住之某姓婦發生不解之緣、鄉々我々、片刻難離、于對其對手方、雖然若斯恩愛、然亦未嘗不憐劉姓女之獨悼之苦也、但其對方因于振江之情不激底、極不耐煩、指桑罵槐、大鬧不休、于因歸情於彼、寧肯犧牲個人之生命、亦難與其脫離關係、殆不得已、遂捨其愛妾、爲身於彼矣、日久天長、熱度增高、因之于振江亦視劉姓女若眼中之釘矣、又時加彼方之破壞、更恨其深入骨髓、二人既然若斯、昔日之感情已隨之付於東流而恩愛之夫妻、一變而爲仇敵矣、於是于振江對劉氏常施虐待之擧、此尙不足洩其憤、並將當日之粧奩强逼要出、質之於當、而劉氏若稍有與其抵抗、于振江即將其禁之於室、剝其衣服、擅用匪刑、若笞牛馬、查此種暴擧、雖責于非人、然亦有其姘婦之嗾使也、而其妾劉氏近來因難堪其苦、故於六日午前十一時許、含淚逃至大連警察署保安係保護、擬與無情之于振江、完全脫離關係、該署據情之後、對於弱女極表同情、於是即命其歸與其親母同來、以便解决云

福井縣物産
樣品展示會
在大每館開會

日本福井縣爲展示介紹該縣之物産樣品暢銷於滿洲各地計、特派福井縣屬渡邊榮氏代表來滿、準備一切、特於七月五日午後六時半、在淡月設宴、招請大連市各新聞通信社代表者十數名、說明開催貨樣展示即賣會之趣旨並祈後援、定於七日八日九日十日之四日間、在大每館開樣品展示即賣會、特別歡迎華人參觀、該縣爲有名之織物出産地、方針在益如獎勵向海外輸出云

妓女已得自由
又强迫贖身
調人將受處罰

關於昨報所載之宏濟街十六號搭住之劉彩子年十九歲、於五日午前、特至小崗子警察署保安係申請保護、而該署因彩子爲領家趙起發賺錢頗多、雖命其自由、亦不能有損於趙某、因之即命彩子之母、將彩子領去、歸爲自由、不歸趙某所有、趙起發聆言之下大怒官署不公、遂將彩子領至遊廊事務所、爲時經朱聲十四號陳富貴等調說之結果强迫彩子方面出洋三百元、始能準其自由、至於官署所判爲無條件自由者、仍不中用、而彩子爲勢所迫、不得已即勉强承認、當交出小洋三百元、不料此種消息竟被當地之小崗子署保安係聞悉該等竟敢背官署之命令、私自進行、實目無法紀之極、故對彼等勢將出以警戒、以儆效尤、而保弱小之婦女實非淺鮮云

北崗子東側發現之
大腿來歷判明
亂斷之後又行割下

小崗子警察署、關於搜查、四日午後四時半許、在北崗子大連窯業會社東側三番地前草包中發現之男子大腿案之犯人、一時陷於五里霧中、無從探訪、惟溯來經諸刑事苦心竭力搜查之結果、已判明其實矣、故誌如下、以釋群疑、玆有原籍山東省泗水縣、現在北崗子海岸埶鋪海濱工程中之苦力宿舍內居住之由懷珠者、年四十四歲於六月二十五日由金州來連經人之介紹、即在該處充當苦力、惟於七月一日午後零二十分許、挽小土車子工做之中、偶而失愼、將車弄翻墜落車下、右腿被壓折遂經人攜送小崗子宏濟街博愛醫院挽救、但因其腿轢碎爲難織上、當被孟醫師以鋸割去、當命該院之傭人某出以便掩埋、詎料該傭人人小膽怯、不敢動弄、即以小洋二角、雇用苦力一名、並用草包盛之、飭其送之遠方、趕速埋之、以保衛生、奈該苦力抬至該地、一擲而去、延擱數日、被人發見、通告官署、不得原委、以致弄得驚慌一時、而該署之刑事等判明詳細之後、始行安心矣、惟聞失腿之由懷珠、刻下尙在博愛醫院治療鋸傷之中、該腿於發見檢查後、即交宏濟善堂掩埋矣

第一中增築校舍

大連第一中學校、全校學生七百九十餘名、尙有增加之傾勢、教室因必不足、定於本年度內、再事增築、豫定於九月間竣工、至於雨天體操場、亦須建築云

基青男女
各平校畢業
蔡廷幹氏講演

中華基督教青年會附設之男女平民義務學校、本期現已終了、議定於月之八號午後六時、在該會所舉行第十一期畢業式、男女畢業學生百餘人除特請該會董事蔡廷幹氏出席主講外、授與畢業證書、發給獎品等、玆將會序列左

一、振鈴開會 二、主席致詞 三、講演 四、授與證書 五、獎品發給 六、學事報告 七、教職員致詞 八、學生代表答詞 九、學生唱歌 十、撮影散會

人事異動費
計需五萬圓
大連署三千圓

關東廳爲刷新警察行政、將各警察之幹部、大事更迭、此回異動所需之赴任費、大連署十七人概算爲二千六百二十圓、實在已越三千餘圓、合關東廳全體異動之軍務官吏事官警視判任官等以及退官者等之退職賞與、計需五萬圓

普學教授
研究會日程

民政署教育當局、爲圖教授進步發達起見、例年舉行普通學堂教授研究會一次、以資連絡、而謀統一、現經當事者連開會議之結果、劃定日程、開始實地授業、從事研究焉、其日程如左

六月二十九日（老虎灘）修身算術
七月二日（小平島）中國文修身
七月四日（周水子）修身算術
七月六日（棋盤屯）中國文算術
七月九日（柳樹屯）修身算術

汐見町兩日間
疹疫新患者

大連市之疹疫、雖在急力防疫消毒中、目下仍有猖獗不已之傾向汐見町管內五六兩日發生新患者六十五名云

警官赴任地
官民到站歡送

關於沙河口前署長飯島慶藏氏調回關東廳勤務事、已誌前報、還來對於其赴任事、已交代清楚、故已乘六日午前十時十分、由沙河口驛出發之首途赴任矣、爲時到站送行者、除該署之全部署員外、大連小崗子兩署之各係主任亦會同往、再該地之有力之日人、亦到站多人、頗呈一時之盛云

森脇四平街警察署長、河野植田、兩警部、同乘於六日午前八時十分自大連發之急行車、前赴任地、小阪、鹼島、藤島各警部、乘於十時發之列車赴旅順任地、到大連車站歡送者有田中民政署長、取引所長 大連市長、小日山理事、憲兵隊長、其他官民多數、新任旅順民署殖産主任之城崎氏、亦於十時發之列車赴旅順任地云

大連大阪間
新設電信線
於來年起工

大連大阪間之電信、現在須經由奉天大阪線或長崎、現因兩都市間之電信、受、異常激增、遞信省及關係地方之朝鮮總督府擬出經費、定於來年起工、新設電信線將未完成之後、日滿間之通信可能緩和速達云

道德會星期講壇

值此民生彫敝、道德墮落之今日、負指導社會之責者、不惜竭全力以謀根本上之挽救、本埠近江町七十五番地萬國道德會、七月八日星期日下午二時、特請、李蔭泉講演共同生活與道德、屆期必有高尙之理論以響聽衆云

司令部通令嚴禁
擅入要塞地帶
沙署轉飭各派出所遵照

關東軍司令部當局日來鑑於地帶法違反者激增、殊有碍保安、而爲期欲使其法之普及與徹底起見、故今後對於無許可擅入要塞地帶者、決定嚴重取締、更爲立行奏效計、已通告管內之各警察署當局、因之沙河口警察署於七日已正式通告其所管之派出所、謂嗣後凡遇有無許可擅入要塞地帶者、無論何人一律嚴重取締、以防於未然也

苦力工作中
忽起意行窃
認供後交法院

寺兒溝福昌華工苦力宿舍第三號室內居住之周學昌年二十六歲、乃係窃盜之常習犯也、查周於六月二日十九日午前一時許、在石油棧橋附近油碇中之共同船下工做之中、一時高興、立將其中之木箱擊碎、窃取木匠之鑿斧等六件、不料賊星不旺、命該倒霉、遂被事主發見、當場被捕、送往水上署某於訊問之中、已判明並無餘罪、於七日已解送大連地方法院按律治罪矣

因無正當營業
行窃卒被捕
供出贓案頗多

玆有原籍山東省招遠縣、現住所不定之徐長武者年二十二歲、由月初以來、即失正業因之遊手好閑、漂泊市中、是以竟被小崗子署刑事所留意、以視其究竟、不料徐長武在刑事之監視之中、特施其技倆到處行窃、於二三日共行數起、得錢後、吃喝嫖賭、無所不爲、於六月之六日午後七時、在露天市場附近、將其捕獲、扭至署稍事審問、即供於日前竊取露天市場三品王某處之衣類數件、小洋十一元、共計二十餘元、其外尙有數起云云

南滿電氣會社
建築五層樓
在常盤橋畔

南滿電氣會社、撥出四萬圓之工費建築五層樓房、行將決定起工、地點在常盤橋畔即信濃町菜市之西側、將該處設有臨時之屯車臨時停置場、移轉於別處、建築工程異常浩大、內置有屯車倉庫及自動車倉庫、將來竣成之後、則常盤橋畔、面目一又新云

大連車站之
改築已竣工
七日開始辦事

大連火車站因感於乘客上下車之不便、遂將車站入口、稍加修改、作爲乘客買票室興工多日、現已竣工、於七日開始辦理事務、此後則一般乘客之出入、當然感受莫大之便利云

井關教授指導
商店之經營
講習會日程

明治大學教授井關十二郎氏應滿鐵之聘、定於七月十四日來連、滿鐵組織輸入組合及經營商店、惟賴井關氏指導、並開商店講習會、講習方法、及日程如次

△大連講習會（大連武房店）自七月十六日至二十七日之間在大連開指道連鎖商店店主及店員講習會與商店內部
△沙河口講習會 八月一二日之兩商店內部指導
△旅順 八月三日、商店內部指導
△長春（長春、公主嶺、吉林）六日至十三日、店主、店員講習會及商店內部指導
△哈爾濱、十六至二十日商店內部指導
△鐵嶺（鐵嶺、開原、四平街）二十二日講習會
△撫順 二十四日、講習會
△奉天（奉天、本溪湖）八月廿六日至九月一日店主講習會及商店內部指導
△安東 九月三日、至十六日、店主、店員講習會商店內部指導
△遼陽 十七、八之兩日、講習會
△鞍山 十九日、講習會
△營口（營口、大石橋）廿一二之兩日、講習會

法院事項

△訴訟取消 原告小林多吉被告鮑廷九請求報酬金三百五十圓（六、二七）
△起訴 原告劉天財被告湯淺唯二請求返還金錢並書類金一千圓（六、二九）
△訴訟和解 原告手立中被告郭長增外二名請求貸款金七百二十圓（七、三）

無線電放送目錄

七月七日 星期六日
○自午前十一時 行市（特産錢鈔股票）
○自午後零時三十分 行市（特産錢鈔各地行市）新聞
○自午後三時三十分 行市（特産錢鈔股票各地行市）新聞
○自午後四時 野球連絡放送
○自午後七時 一、新聞 二、支那曲（時調大鼓）王桂寧 徐月亭 三、料理獻立 四、天氣豫報

大連天氣豫報

七月七日 星期六日 （陰） 東南風時雨

新亞印務公司 印刷 大連市伏見町二八番地 電話三〇二二番

樓房平房出售
坐落大連市外星個浦附近新房共計七十八間分前後兩院電燈自來水客屋傢俱寢牀俱全能通汽車交通便利地勢高曠眺望絕佳有願購者請到大連伊勢町日本國際觀光局內池田商治電四七三一

中外諸君鑒啓者敝號于陽歷七月三號道失腰元形橡皮圖章一顆即日起改用新章嗣後該舊章如有在外友取銀洋以及担保等情概作無效特此聲明
長春東三馬路 慎昌眼鏡鐘表公司啓

滙兌各處
掖縣朱橋鎮天德堂現寓浪速町裕興祥內專辦各處滙兌包送到家滙水特別克己兹爲滙客便利起見特託市內裕昌祥銀號以及小崗子仁泰錢莊須摩町裕成東油坊等家代理收付如蒙惠顧無任歡迎之至特此佈告
駐大連 天德堂啓

大連 德昌木鋪 西崗
△包做喜壽匾聯招牌看板 中西傢具修理門面 彫刻彩畫
△專辦生熟名漆 批發零售 包漆傢具
△各樣壽木 彫刻金花 特等二千圓 一等八百圓 二等四百五十圓

農商部准 大犧牲 酬謝主顧
槪免稅釐 兩萬元 提倡國貨
裕慶德毛織工廠 哈爾濱專銷部
註冊商標 太少獅圖

本獎券分爲兩期在哈爾濱當衆開獎
第一期天字獎券由本年七月一日起發行附贈至本年夏歷冬至節開獎
第二期地字獎券由本年冬至節日起發行附贈至中華民國十八年夏歷端午節開獎
凡買提花毛毯一條附贈獎券一張一等獎贈品值價大洋一千元二等獎贈品值價大洋五百元三等獎贈品值價大洋一百元其餘各等獎贈品共值萬數千元人人俱有希望幸勿交臂失之
注意 所有中獎贈品倘疑值價不實准照中獎等級所列價目付予哈大洋券以昭信實
▲各埠各代理處凡經售本廠提花毛毯一律照章附贈本獎券請爲荷
本廠開辦以來所出各種毛毯極承各界賜顧至深感荷惟是遠道各埠人士或未知係國貨誤認爲俄國出品查本工廠所織各種毛毯及他毛織物品應用原料純粹國産即如毛毯一種尤屬織造精良毛毯既佳經緯得宜輕便軟滑且能耐久較之俄國出品不可同日語也用過諸君久蒙贊許毋庸贅叙玆爲俾衆週知起見甲特廣贈獎券聊酬惠顧雅意藉申提倡之忱尙希各界愛國諸君認眞國貨盡興乎來無任榮幸
購買提花毛毯一條即有能得值價大洋一千元贈品的希望眞是空前未有發財之良機也愛國諸君認眞國貨請速購買
本工廠 本廠專銷部 設在哈爾濱道外廿道街正陽街八道街口 本工廠分莊上海法界吉祥街 天津北馬路獅子胡同 奉天省城小西關

三德老牌 聲揚 眞正生殖靈 獨家經理
啓者、鄙人幼年先天不足、中年操勞過度、以致暮年百病叢生、去秋以來、胸膈膨脹、氣血不調、冬間偏體麻木、日形沉重、大有坐以待斃之勢、今歲夏間、經一老友人介紹、遂向三德洋行購「生殖靈」一料、照法服之、果見奇效刻下不但百病消除、面且面反紅潤、行動一切、頗能自由、足徵此藥眞有返老還少之功、與諸大藥房所售普通藥品、實有天淵之別用是登報聲謝、藉向老年多病諸同胞、轉爲之介紹焉
普蘭店管內三道灣 現年七十有八 林長青謹啓

房產出地 賣買 受託 商開幕
不動産賣買、假手經紀、其中隱瞞侵蝕、詐騙等弊、難言喻、鄙人等、與感及此、特出重資、抱以忠誠力除積習爲職志、此所以本公司之成立也、俾紳商各界、有產待售者、不寶覓主、貯款待購者、不受侵蝕隱瞞之弊、尙能稱心有意賣買不動產者、今後得有篤實光明之委託處矣、望賜顧諸君、駕臨接談、或以電話通信無不應命、玆將營業科目列左
一 出地 農園 宅基 市房 住宅 賣買受託
一 製圖 設計 監督 及建築請負
一 不動産抵當 借貸 受託
一 電話 諸機械 工具 五金 塗料 代理
一 中日商事 有關和解 交涉 登記等事件
大連市萬歲街四四番 電話九六二二番 洪德公司謹啓

請看 安東德泰昌蓆棧
本號開設在前聚實街東頭專辦各處等等蓆價廉且售恐未週知特此佈告 電話四百五十九號

開業十週年紀念
特別大減價三星期 陽歷七月一號起
大連奧町四十四番地 精華製造眼鏡公司

減價表

貨名	每副價
克羅克平光	三圓
同 近老光	三圓
同 散光	四圓
托力克平光	二圓
同 近老光	二圓
同 散光	三圓
平面平光	七十五錢
同 近老光	七十五錢

其外各種鏡片減半

頌揚名醫簡仁南先生
簡君仁南台南人畢業東京醫科大學、來連充任滿鐵醫院醫師已歷數載君精於內外兩科尤擅鍼灸之術爲大連醫界之佼佼者曩時啓明患多年不愈頭痛症澄江患疔毒險惡症兩臣患丹毒腿脚臃腫症皆經簡君之手一一治好近聞簡君創立仁和醫院於監部通以簡君之妙手活人誠爲大連病者之幸敝等受其賜不忍埋其功特爲之登報頌揚患病諸君盍往試之
頌揚人 東茂泰 李啓明 招澄江 齊雨臣 同啓

經濟

市場一片缺貨聲 特產行市暴騰

大豆高粱將愈漲

商情久經鈍滯之特產市場、至五日朝、各貨因所存無幾、忽然大漲、查埠頭庫存大豆有一千五百車、每日到貨猶有相當之數、惟混保品僅不過二十車、一方際期成交額為一千三百車、因缺貨關係現貨漲半角、期貨漲六六分豆餅因入夏枯之期、存貨激減、現在不過九萬片、其極端缺貨、可見一班、日方之運往臺灣、華方之運往南方、各需貨甚急、遂致買氣頓加、現貨增三四分、期貨增二分

錢粮商情

特產市場、大豆餅五日後場因缺貨一齊暴騰、六日朝仍繼續其快、未見退縮、然其後逐漸跌落、或係五日過騰之反動故也、豆油高粮依然缺貨而維持其行市云

△現貨前場、混保大豆帶皮開盤六元三角二分、收盤六元二角八分、妥三十五車、豆餅開盤收盤俱為二元一角三分五、妥一萬五千片、豆油開盤十七元五角、收盤十七元四角、妥八千箱、高粱上等貨開盤三元四角三分、收盤三元四角五分、妥十五車、包米開盤收盤俱為四元一角妥僅五車耳

△錢鈔市場、六日朝海外材料倫敦大條二十七元便士十七便士八分之一落一四分之一落一點、期貨二點、紐約銀塊五十九仙令八分之一、落四點、孟買銀塊六十一留布八分之七落七安那、中美六十五美金元十六分之七、日美四十六美金元八分之三、滙申七十一兩四七五、大洋百一元八角五分、上海標金由三百五十兩三至四十九兩六、當市銀價的退縮五六角云

五厘以至三分、豆油自入六七月以來、運往歐洲及其他海外者、頗形減少、然因他貨昂騰、乃亦隨之漲價二角高粮凡成色不佳者、皆已打掃乾淨、僅剩良貨、當此青黃不接之時、存者多不願出售、故現貨漲四分、期貨漲三四分大豆高粮仍有昂騰之勢、本年銀價既漲、而現在特產又較去昂騰、豫料市場自必有一番熱鬧氣象、孰知事竟不然、因豆餅之不振、乃影響各方面皆呈閑散、蓋豆餅為振興特產市場之根底也、今於五日近期開盤市況與去年比較如左

	本年	去年
大豆	六二三〇	五、六五〇
豆餅	二、〇五五	一、八七五
豆油	一七、〇五	一六、四五
高粮	三、三〇〇	三、一一〇

一月至六月到大連貨物

自本年一月至六月之上半期間、運到大連碼頭之大豆、高粱、包米、小米、小豆、蘇子、吉豆、瓜子、及豆餅等特產物數量、共有五萬八千七百三十車、茲將該車數分月錄左（單位車）

一月中	九、〇一五
二月中	一一、九八五
三月中	一四、一七二
四月中	一〇、八二〇
五月中	六、九五二
六月中	五、七八六
計	五八、七三〇

但此等特產物中、最大部分者仍屬大豆、茲更將此大豆車數分月示之

一月中	六、六四一
二月中	八、一四九
三月中	九、三九九
四月中	八、一一五
五月中	五、〇七一
六月中	四、三八五
計	四一、七六〇

上半期間共計四萬一千七百六十車、則在全到貨數之七成有餘、特產上市旺盛期、歷在一、二、三之三個月中、但本年於此期間、因華方官商極力從中估買、致貨到大連為時稍遲、又截至六月二十八日、在大連碼頭之主要特產物數量大致如左（單位噸）

大豆混保品	六七、八四九
同 普通品	九一、一九九
外	七、二九七
大豆計	一六六、三四五
高粱	二七、一一〇
包米	五、九四七
豆餅	一〇、五六三
小豆	三、六一〇
豆油	一、二一六

范家屯商會內 交易所閉鎖

范家屯中華總商會內之交易所、至今已有二十餘年之歷史、者番接關東廳之指令、決定解散歇閉、按該所原非（未）受關東廳公認者、從來只為當局所默許、而至今日雙會有與長斷取引所及公主嶺取引所合併之議、似欲變為上舉兩所支所、然而邇來成無績可觀者、是以解散歇閉云

飭按金融低落 程度減物價

奉天省長公署以鑒者因政法變動之故、各項物價均昂之飛漲、茲查日來金融日見平穩、物價仍多如故、長此以往、民生方面頗感困難、特於四日訓令各道尹各縣知事轉飭所屬遵日按照金融之落程度、減落物價、以免民生之艱困、不得因循延忽云

最近三年間 中日貿易大勢

對華每年減千五百萬元

最近三年間中日貿易大勢、一般皆示減少、但輸入一進一退、輸出則逐年遞減、據日本通商局調查之統計、謂民國十四年度中日輸出入貿易總額（關東州及香港在內）共有十億三千六百萬圓、民國十五年約減八分之三、民國十六年比十五年減少百分之十四、故中日間之貿易、於最近三年間、竟減退一億八千五百萬圓、平均每年減少額實在九千二百萬圓、即約示八分八厘之減少率、再就輸出方面而言之十四年度之輸出總額六億四千四百萬圓、十五年度約減少一成四分一厘、十六年度減少十五年度總額之一成一分二厘、結局最近二年間日本之對華貿易減退一億五千三百萬圓平均每年之減退額有一千五百萬圓、減少率約在三分八厘四毛、此等趨勢在日本工商界俱抱非常憂慮云

大有每況愈下之 油房製餅激減

六月開榨者僅十家左右

日本內地肥料界之沈靜、及原料大豆之騰貴、致大連油房界仍極閑散、入七月以來豆餅生產額於二日見一萬八千片、三四兩日各一萬片、五日亦不過一萬五千片、可謂達至不振之極點矣、查六月份豆餅製造額共有一百十六萬三千六百片、亦屬激減六月中之操業油房、每日僅有十家左右、而平均每日之生產額亦不過三萬八千餘片茲將六月份之生產額分旬誌之於左

上旬	四五九、七〇〇片
中旬	二九二、九〇〇片
下旬	三二一、〇〇〇片

與五月份之製造額三百八十五萬五千九百五十片比較、激減二百六十九萬二千三百五十片、與去年六月份比較猶示減少二百零八萬九千一百三十片、油房界蕭條之狀蓋可想見也

地儲會監察會

安東地方儲蓄會會長于子文辦理儲蓄成績、素稱優良、為各股東所倚重、該會照章半季結算一次、現又屆本年半季結算期、特函邀該會監察員、訂期七月七日開會、逐場監察各項賬簿、用昭慎重

炸案前後之長春財界

華方一時紛紛提存欵 人心安堵交易仍圓滿

中國時局直接間接波及長春財界之狀況大致如左

●金融概況● 觀長春六月末組合銀行之賬尾、銀存欵有五百六十餘萬圓、其中屬於正金銀行者約六十萬圓、六月四日張作霖炸案發生後、諸言四起、一部分人士之間、有傳日中日將起交戰而預測日本側之銀行不久應或關閉於是交通銀行、及華方各銀行暨一般商人存欵該行者皆紛紛前往領取、其領出存欵截至六月十五日之數、忍達一百萬元有奇、人心極端動搖、此時適値滿鐵地方事務所委託中華總商會調查麻袋在貨數量、故一般華人以為此乃中日開戰之前提、至十六日各日方銀行存欵領收者、愈呈顯然、至是月二十日計所領去存欵約達三百五十萬餘元、又有一說謂、領出存欵雖有幾分危懼中日開戰之錯覺、參雜其間、然其主要原因、寧謂不在於此蓋各華方銀行為戰後之財政整理、及充為奉軍解散津貼拚為維持奉票價格起見、需欵孔多、大部分皆以現欵送往奉天而至於斯云

●通幣之影響● 張作霖炸案發生以前、吉林官帖、在百、八十七八帖、然發生炸案以後、跌落二、三帖、事後數日又復原、至六月十九日、皆無大變化、及至張作霖罹耗傳來、之二十日近遠兩期俱皆漲高三帖有奇、自二十一日以後、四日間適逢端陽節及星期日、俱各停會歇盤然行市仍甚堅强、二十五日更漲三四帖、妥百八十三帖七九成交達百四十二萬七千四百為最近數個月來新記錄

●輸出入概況● 特產界漸入閑散期、加之錢法及其他之關係、產地價貴、以致不能上算、故交易殆無、輸入品大宗之棉系布、六月中預測過月以後景況必好、遂有八千餘捆之實買成立、然入本月以來、忽陷極度閑散

●一般市況● 奉垣炸案發生當時、謠言四起、一時空氣極呈不安、然自學良就任督辦以來、人心稍安、官帖大洋價漲、一般購買力亦頗旺盛商賈往來交易極其圓滿、但城內之貨件課不當稅金致人言嘖々、然近來此種情形冬不耳聞、市內商況呈出幾分活氣、特於最近日本七十七聯隊來長駐紮、日方食料雜貨店舖及娼寮菜館方面、悉呈擁擠、然因時局影響、外界旅客多裹足不前、以致中日客棧皆極零落云

銀行團開始 二期收紙幣

第一期已辦竣 交署加封保存

關於整頓哈幣、根據奉天會議六項辦法、收回金額十分之三、銀行團方面上月第一期收回之數、計三百七十餘萬元、於上月下旬即提交長官公署、驗收加封保存、查此中紙幣收燬之後、市面金融仍呈蘇活之象、哈幣價擾格且漸提升、開各行進行之時、亦極順利、該團現正預備續辦第二期之步驟、約於日內即將以該團名義際呈報張監理官備核、並分函各機關知照云

特產行市（六日）（前場）

▲大豆

日期	開行	最高	最低	收盤
七月末	〦〣〇〇	〦〣〇〇	〦〢〧〇	〦〢〧〇
八月末	〦〣〥〇	〦〣〥〇	〦〣〇〇	〦〣〇〇
九月末	〦〣〣〇	〦〣〤〇	〦〣〇〇	〦〣〇〇
十月限	〦〢〢〇	〦〢〢〇	〦〢〢〇	〦〢〢〇

所成數 百四十六車

▲豆餅

日期	開行	最高	最低	收盤
七月限	〢〡〇〥	〢〡〇〥	〢〡〇〨	〢〡〇〨
八月限	〢〇〣〇	〢〇〣〇	〢〇〡〥	〢〇〡〥
九月限	〡〩〩〇	〡〩〩〇	〡〩〨〥	〡〩〥

所成數 五萬六千片

▲豆油

日期	開行	最高	最低	收盤
七月限	〡〧〥〇	〡〧〥〇	〡〧〤〇	〡〧〥〇
八月限	〡〧〥〥	〡〧〧〥	〡〧〧〇	〡〧〧〥
九月末	〡〧〩〥	〡〧〩〥	〡〧〨〥	〡〧〩〇
十月限	〡〨〇	〡〨〇〇	〡〨〇	〡〨〇〇

所成數 一萬三千五百箱

▲高粮

日期	開行	最高	最低	收盤
七月末	〣〣〣〇	〣〣〥〇	〣〣〣〇	〣〣〣〇
八月末	〣〤〦〇	〣〤〦〇	〣〤〤〇	〣〤〤〇
九月末	〣〥〡〇	〣〥〡〇	〣〤〩〇	〣〤〩〇
十一月限	〣〥〡〇	〣〥〡〇	〣〥〡〇	〣〥〡〇

所成數 百十三車

▲大豆（後場）

日期	開行	最高	最低	收盤
七月限	〦〢〧〇	〦〢〧〇	〦〢〧〇	〦〢〩
八月限	〦〢〩〇	〦〢〩〇	〦〢〣〇	〦〢〣〇
九月限	〦〣〢〇	〦〣〢〇	〦〢〩〇	〦〣〇
十月限	〦〢〡〇	〦〢〤〇	〦〢〡〇	〦〢〤〇

所成數 四十三車

▲豆油

日期	開行	最高	最低	收盤
七月限	〡〧〇	〡〧〥〇	〡〧〥〇	〡〧〥〇
八月限	〡〧〩〇	〡〧〩〇	〡〧〩〇	〡〧〩

所成數 一千九百箱

▲高粮

日期	開行	最高	最低	收盤
七月限	〣〣〣〇	〣〣〥〇	〣〣〣〇	〣〣〥〇
八月限	〣〤〤〇	〣〤〦〇	〣〤〤〇	〣〤〦〇
九月末	〣〤〨〇	〣〤〩〇	〣〤〩〇	〣〤〨〇

▲包米 所成數 二十六車（未安）

錢鈔行市（六日）

▲定期 高價 低價

遠期 〡〇〇〣〥〡〇〇〦〥〡〇〡〇〡〇〇〤〇

所成數 遠期百九十五萬圓

▲前場

	銀對金	銀對洋	金對洋	現貨
九時	—	—	—	
十時	—	—	—	
十一時	〡〇〇〤〇	〡〢〇〤〥	〡〡〩〥〥	
十二時	—	—	—	

所成數 銀對洋 九十萬圓 金對銀 八千圓

▲後場

滙兌行市（六日）

	銀對金	銀對洋	金對洋
二時半	〡〇〇〡〇	〡〢〇〤〥	〡〡〩〥〥
三時半	〡〇〇〦〇	〡〢〇〤〇	〡〡〩〥〇

倫敦銀塊	二七便士四分一
同期貨	二七便士八分一
紐約銀塊	五九便士八分一
孟買銀塊	六一留布八分七
英美電匯	八一仙六分七
美日匯兌	四六圓八分三
中美匯兌	六五圓六分三

倫敦匯兌行市

伯林	廿金馬克四一
巴里	一二四法三一

市場電報（六日）

大阪綿絲

日期	前場開行	前場收盤
七月限	〢〥〢〥〇	〢〥〣〥〇
八月限	〢〥〤〩〇	〢〥〥〣〇
九月限	〢〥〤〦〇	〢〥〦〧〇
十月限	〢〥〧〤〇	〢〥〧〦〇
十一月限	〢〥〧〣〇	〢〥〧〦〇
十二月限	〢〥〧〇	〢〥〨〇〇
一月限	〢〨〩〇	〢〥〨〩〇

橫濱生絲

七月	〡〣〦〧〇	〡〣〦〥〇
八月	〡〣〦〣〇	〡〣〦〇〇
九月	〡〣〥〩〇	〡〣〦〇〇
十月	〡〣〦〇〇	〡〣〦〡〇
十一月	〡〣〧〇〇	〡〣〦〢〇

印度麻袋

盤打袋	四七留布四分一
綠打袋	五二留布六分一
匯兌行	一二八留布四分

北地市況（六日前場）

特產 ▲大豆

	日期	開盤	收盤
開原	七月限	三三·八〇	三三·六〇
	八月限	三三·二〇	三三·〇
	九月限	—	—
長春	七月限	—	—
	八月限	—	—
	九月限	—	—
哈爾濱	七月限	—	—
	八月限	—	—
	九月限	一·七五〇	一·七五〇
公主嶺	七月限	四〇·五〇	四〇·六〇
	八月限	四〇·二〇	三九·九〇
	九月限	—	—

▲高粱

	日期	開盤	收盤
開原	七月限	—	—
	八月限	—	—
	九月限	—	—
長春	六月限	八·〇〇	八·〇八
	七月限	八·二〇	八·三三
	八月限	八·七三	八·七三
公主嶺	七月限	三一·五〇	三〇·四〇
	八月限	—	—
	九月限	—	—

▲小麥

	日期	開盤	收盤
哈爾濱	九月限	一·七四五	一·七四七

錢鈔

		開盤	收盤
奉天（奉票）	現貨	二二五五·〇	二二六〇·〇
	定期		
開原（奉票）	現貨	二二六〇·〇	二二一五·〇
	定期		
同（鈔票）	現貨	二二六〇·〇	二二六五·〇
	定期		
安東鎮平銀	近期	一·四二七	一·四二二
	遠期	一·四一七	一·四二一
哈爾濱（大洋）	現貨	七五·二〇	七五·三五
營口過爐銀	現貨	三三七五兩〇	

應用 學理與實驗精製

除治皮膚病聖藥 天恩水

一用即癒奏効神速

◎殺菌作用 殺除菌虫 痛痒立去
◎消毒作用 內假之患 藥到毒素 分解漲化可免
◎收斂作用 患部收縮痊癒

例如陰部生虱、夜間發痒、不能安眠、精神疲倦、此種陰虱、吾人肉眼尚能發見、至其皮膚病黴菌、概皆微小、非用顯微鏡、無法驗出、即一滴之濃水、針尖小之分泌物、亦有無數菌虫、蠢動其間、殊深可畏、皮膚病黴菌、種類不一、形狀各異、疥黴癬菌、形似陰虱臭虫等類、且傳染猛烈、繁殖迅速、寄居皮膚發生毒素、患部變質、皮膚糜爛、痛痒難堪、心神不爽。此種黴菌最喜濕氣溫暖與黑暗。故至夜晚痛痒尤甚。療治之法至今不聞有何種善藥。實為遺憾。敝號研究多年採取世界藥料。應用化學作用。製成天恩水。有殺菌消毒收斂三大特長試除治疫。膚病無上之良藥也

患皮膚病者、若不及早療治、黴菌蔓延全身、妨害皮膚呼吸、阻碍血波循環、致招意外病症、故應從速擦用天恩水、以求痊癒、蓋是藥効驗神確、聲聞遠近、早有定評

▲一試即知 搽此藥水、不滲不痛、不留痕跡、痛痒蠶去、立見功効

主治効能

乾癬 疹子 白斑風 髀瘡 肛門爛 面疱 凍傷
陰蝨 疥癬 濕疹 香瘡 痒痒 雀斑 手皴
鵝掌風 白頂瘡 破爛 瘡疱 水泡疹 頭瘡

汗疹。虱子。蚊子。虻。臭虫。及毒虫之刺傷。其他一切之皮膚病

天恩水藥價、三角、五角、一圓、二圓、外加送費一角二分、各埠著名藥房均有代售、如欲直接從本舖購買、請將藥價用郵票日票郵局代收、或郵局匯票、寄來、函知敝號當即原班寄上不致有誤

購藥時請指明天恩水

總發行 東京藥院 東京市芝區田村町十八號地 電話芝一八七四番 振替東京六〇一〇〇番

東京藥院 大阪赤十字病院前電停際 電話南一二四六番 振替大阪五〇八二八番

The VICTORY SIX

道濟凱旋號六缸汽車 工作美滿 超羣異衆

道濟凱旋號六缸汽車式樣時髦構造精良行駛平靜安全穩妥各種美點超群異衆道濟凱旋號六缸汽車經濟異常名馳遐邇車之速度每點鐘按二十五英里計算每咖喻電水可足行二十一英里之遠駕使道濟凱旋號六缸汽車便知其成色美滿優良絕倫

奉天大西邊門外 中國電話一五三一號 公懋洋行道濟汽車
大連東公園町 和記洋行

DODGE BROTHERS MOTOR CARS

大連
杭州本廠專門自造綢緞
九章綢緞局廣告
分此價目公道杭只加放
批發零剪無任歡迎
浪速町二丁目七十番

時昌泰鐘表總行啓事

本號開設上海寧波路仁美里歷有年所規模之大範圍之廣各界早已盡知茲為減輕東三省[illegible]客稅率及輸運起見特在商旅輻輳百貨入口無稅之大連設立大批發行一所專營鐘表眼鏡望遠千里鏡以及鐘表材料眼鏡毛料等事業從此遼道主顧得就近由津向免往返跋涉之勞矣至本行之鐘表等均大批向歐米定製花樣極繁多直接免稅輸入定價又低廉具此二者固非其他同行由上海營口兩度納稅而來者所敢望我項背也茲定于陰歷五月初二日正式開張營業務請遠近同業早來惠顧零躉批發均極歡迎

地址大連市浪速町奥町角愼昌公司二層樓 電話四三九六番

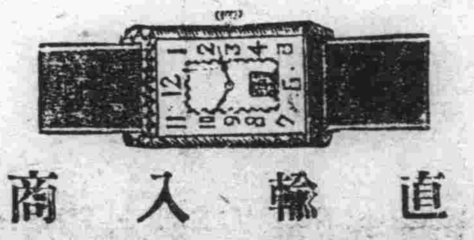

直輸入商

愼昌公司

特價品

本公司自開幕以來承荷遐邇各界踴躍賜顧私心感謝匪可言諭茲鑒於時局多故之秋京津各地人士來連日益增多時間特將新自外國直接無稅運到之長方形四方形白金黃金手表懷表多種一一陳樣標價低廉出售以應需要務請遠道寓公就地各界偕然惠臨排袂爭趨實不勝懽迎企盼之至機會不再幸勿觀望後人為荷

品名	價
七號18k眞白金長方形手表	每只金二十六元五角
七號17石類白金双卡字手表	每只金十元五角
四號保用十年西姆狗牌夾金搿表	每只金廿五元五角
五號14k眞金双卡字搿表	每只金三十七元
四號14k眞金花殼双卡字搿表	每只金五十二元五角
七號18k眞白金長方双卡字手表	每只金三十九元五角
六號18k眞白金長方双卡字手表	每只金卅三元五角
四號求朌納16石銅殼籌形双卡字懷表	每只金二十九元五角
四號亞米格15石鋼殼双卡字懷表	每只金十五元五角
六號亞米格15石鋼殼双卡字手表	每只金二十八元八角